



STAROSTWO POWIATOWE

w Łukowie

Wydział Promocji, Rozwoju i Polityki Społecznej

21-400 Łuków, ul. Piłsudskiego 17

tel 25 798 22 03 wew. 172, fax. 25 798 74 91

internet: www.powiatlukowski.pl, e-mail: kancelaria@starostwolukow.pl

PRS.0011.4.6.2024

*BRP
mek. na komisję RP
Zarząd powiatu
w Łukowie
23.09.2024
OM*

w Łukowie
SEKRETARIAT

dnia 20.09.2024

WPLYNĘŁO

podpis *ceyl*

Łuków, dnia 20-09-2024

STAROSTWO POWIATOWE
w Łukowie
Biuro Rady Powiatu

dnia 2024-09-23

wplynęło

podpis *Ordu*

Zarząd Powiatu Łukowskiego

W związku z pismem Nr BRP.0012.3.3.2024 z dnia 27 sierpnia 2024 r. w sprawie przygotowania Informacji o realizacji zadań z zakresu kultury, kultury fizycznej i sportu w Powiecie Łukowskim w 2024 r. od stycznia do września na sesję Rady Powiatu Łukowskiego oraz Komisję Edukacji, Kultury i Sportu, przekazuję w załączeniu ww. informację przygotowaną przez Wydział Promocji, Rozwoju i Polityki Społecznej Starostwa Powiatowego w Łukowie.

NACZELNIK WYDZIAŁU
Promocji, Rozwoju
i Polityki Społecznej

Ag
Agnieszka Mościcka

Załącznik 1

- 1) Informacja o realizacji zadań z zakresu kultury, kultury fizycznej i sportu w Powiecie Łukowskim w 2024 r. od stycznia do września

Sprawę prowadzi:

- 1) Roman Bocian - Główny Specjalista
- 2) Monika Kisiel - Podinspektor ds. sportu i turystyki



017018505

WYDZIAŁ PROMOCJI, ROZWOJU I POLITYKI SPOŁECZNEJ

Starostwa Powiatowego w Łukowie

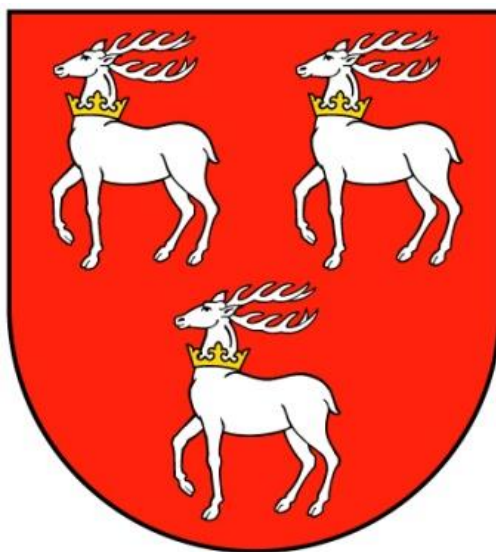

**INFORMACJA O REALIZACJI ZADAŃ
Z ZAKRESU KULTURY, KULTURY FIZYCZNEJ
I SPORTU**

W POWIECIE ŁUKOWSKIM

w okresie od stycznia 2024 r. do września 2024 r.

Wrzesień 2024 r.

Spis treści

1. Podstawowe informacje dotyczące kultury fizycznej i sportu w Powiecie Łukowskim	3
2. Informacja o realizacji zadań o charakterze pożytku publicznego w ramach otwartego konkursu ofert w zakresie kultury fizycznej i sportu, kultury, sztuki, ochrony dóbr kultury i dziedzictwa narodowego	5
3. Program realizowany przez Powiat Łukowski i Fundację Orły Sportu z siedzibą w Pucku	8
4. Dofinansowanie imprez sportowych oraz innych wydarzeń związanych z działalnością sportowo – rekreacyjną decyzją Zarządu Powiatu Łukowskiego	9
5. Informacja o realizacji zadań przez Powiatowy Szkolny Związek Sportowy w Łukowie oraz Powiatowe Zrzeszenie LZS w Łukowie	12
6. Podstawowe informacje dotyczące kultury w Powiecie Łukowskim	13
1) Muzeum Regionalne w Łukowie	13
2) Muzeum Henryka Sienkiewicza w Woli Okrzejskiej	24
3) Miejska Biblioteka Publiczna im. Henryka Sienkiewicza w Łukowie z zadaniami Powiatu	27
7. Dofinansowanie imprez kulturalnych oraz innych wydarzeń związanych z działalnością kulturalną decyzją Zarządu Powiatu Łukowskiego	30
8. Załączniki	32

1. Podstawowe informacje dotyczące kultury fizycznej i sportu w Powiecie Łukowskim

W okresie od stycznia 2024 r. do września 2024 r. Powiat Łukowski realizował szereg zadań własnych wynikających min. z ustawy o samorządzie powiatowym oraz ustawy o sporcie poprzez tworzenie odpowiednich warunków prawnych, organizacyjnych i ekonomicznych do jej upowszechniania i popularyzacji.

Zadania realizowane były przez:

- dofinansowanie wielu imprez i wydarzeń sportowo - rekreacyjnych o charakterze ponadgminnym;
- współpracę ze stowarzyszeniami i organizacjami kultury fizycznej i sportu;
- wspieranie i rozwój sportu szkolnego oraz międzyszkolnego;
- nadzór nad uczniowskimi klubami sportowymi, stowarzyszeniami kultury fizycznej i klubami, których statuty nie przewidują prowadzenia działalności gospodarczej;
- wspieranie zadań z zakresu kultury fizycznej i sportu w ramach otwartego konkursu ofert na realizację zadań publicznych w 2024 r.;
- dofinansowanie programów mających na celu krzewienie kultury fizycznej i sportu wśród różnych grup wiekowych mieszkańców Powiatu Łukowskiego.

Działalność w sferze sportu i rekreacji na terenie powiatu łukowskiego prowadzi wiele podmiotów tj. organizacje młodzieżowe, związki, zrzeszenia oraz kluby sportowe działające w formie stowarzyszeń. Zakres działalności jest bardzo szeroki i skierowany do różnych grup wiekowych oraz różnych środowisk. Podstawowym celem statutowym tych organizacji jest krzewienie kultury fizycznej wśród dzieci, młodzieży i osób dorosłych oraz wychowanie przez sport, jak również promocję i popularyzację kultury fizycznej.

Uczniowskie kluby sportowe oraz kluby sportowe nieprowadzące działalności gospodarczej, wpisane do ewidencji prowadzonej przez Starostę Łukowskiego, prowadzą wiele działań, które skierowane są do dzieci, młodzieży, dorosłych i seniorów z terenu Powiatu Łukowskiego.

Na dzień 16 września 2024 r. w ewidencji uczniowskich klubów sportowych i klubów sportowych zarejestrowanych na terenie Powiatu Łukowskiego wpisanych jest:

- 1) Uczniowskich Klubów Sportowych – 70
- 2) Klubów Sportowych nieprowadzących działalności gospodarczej – 41

Zestawienie klubów sportowych nieprowadzących działalności gospodarczej oraz uczniowskich klubów sportowych wpisanych do ewidencji prowadzonej przez Starostę Łukowskiego przedstawiają załączniki nr 1 i nr 2.

Wydział Promocji, Rozwoju i Polityki Społecznej w okresie sprawozdawczym rozpatrzył:

- 56 wniosków o wydanie wypisu z ewidencji prowadzonej przez Starostę Łukowskiego;
- 26 wniosków o dokonanie zmian w ewidencji klubów sportowych/uczniowskich klubów sportowych;
- 3 wnioski o wpis do ewidencji klubów sportowych;
- 1 wniosek o wykreślenie z ewidencji uczniowskich klubów sportowych.

Wpis, odmowa wpisu do ewidencji i wykreślenie wpisu z ewidencji następuje w drodze decyzji.

WYPIS		DOKONANIE ZMIAN		WPIS DO EWIDENCJI	WYKREŚLENIE
Uczniowskie Kluby Sportowe	Kluby sportowe, nieprowadzące działalności gospodarczej	Uczniowskie Kluby Sportowe	Kluby sportowe, nieprowadzące działalności gospodarczej	Kluby sportowe, nieprowadzące działalności gospodarczej	Uczniowskie Kluby Sportowe
Liczba wniosków					
29	27	14	12	3	1

2. Informacja o realizacji zadań o charakterze pożytku publicznego w ramach otwartego konkursu ofert w zakresie kultury fizycznej i sportu, kultury, sztuki, ochrony dóbr kultury i dziedzictwa narodowego

W roku 2024 Zarząd Powiatu Łukowskiego ogłosił dwa otwarte konkursy ofert w zakresie wspierania działalności organizacji pozarządowych.

I konkurs został ogłoszony Uchwałą Nr 349/897/2024 Zarządu Powiatu Łukowskiego z dnia 17 stycznia 2024 r. na realizację zadań publicznych w roku 2024 w zakresie wspierania i upowszechniania kultury fizycznej i sportu, kultury, sztuki, ochrony dóbr kultury i dziedzictwa narodowego, turystyki i krajoznawstwa, ratownictwa i ochrony ludności. Uchwałą Nr 358/916/2024 z dnia 6 marca 2024 r., Zarząd Powiatu Łukowskiego rozstrzygnął otwarty konkurs ofert na realizację zadań publicznych w roku 2024 w zakresie wspierania i upowszechniania kultury fizycznej i sportu, kultury, sztuki, ochrony dóbr kultury i dziedzictwa narodowego, turystyki i krajoznawstwa, ratownictwa i ochrony ludności, zawierając umowy z wyłonionymi w drodze konkursu organizacjami pożytku publicznego.

Poniżej przedstawiamy organizacje pozarządowe, które otrzymały dotacje celowe na podstawie umów w I otwartym konkursie ofert :

Lp.	Nazwa zadania	Podmiot	Kwota
Rozdział 92605 Kultura fizyczna § 236 Dofinansowanie celowe z budżetu JST:			103 600,00 zł
1.	Zadanie w zakresie popularyzacji i upowszechniania kultury fizycznej i sportu wśród mieszkańców powiatu łukowskiego poprzez organizację oraz udział w imprezach sportowych o zasięgu ponadgminnym (plan 80 000,00 zł)	Chorągiew Lubelska Związku Harcerstwa Polskiego, Hufiec Łuków Powiatowe Zrzeszenie Ludowe Zespoły Sportowe w Łukowie Łukowski Klub Karate Kyokushin MAWASHI Klub Olimpijczyka Ziemi Łukowskiej Łukowskie Stowarzyszenie Rozwoju	5 000,00 zł 15 000,00 zł 20 100,00 zł 16 500,00 zł 6 000,00 zł
2.	Zadanie w zakresie popularyzacji i upowszechniania kultury fizycznej i sportu we wszystkich typach szkół z terenu powiatu łukowskiego poprzez organizację oraz udział w imprezach sportowych o zasięgu ponadgminnym (plan 35 000,00 zł)	Powiatowy Szkolny Związek Sportowy w Łukowie	35 000,00 zł

3.	Zadanie w zakresie popularyzacji i upowszechniania kultury fizycznej i sportu wśród osób niepełnosprawnych poprzez organizację oraz udział w imprezach sportowych dla osób niepełnosprawnych o zasięgu ponadgminnym (plan 6 000,00 zł)	Klub Sportowy Głuchych „Hetman” w Łukowie	6 000,00 zł
Rozdział 92105 Kultura i ochrona dziedzictwa narodowego § 236 Dofinansowanie celowe z budżetu JST:			41 000,00 zł
4.	Zadanie w zakresie kultywowania i popularyzacji tańców, muzyki i zwyczajów ludowych wśród mieszkańców powiatu łukowskiego (plan 20 000,00 zł)	Zespół Pieśni i Tańca Ziemi Łukowskiej	16 000,00 zł
		Ochotnicza Straż Pożarna w Tuchowiczu	4 000,00 zł
5.	Zadanie w zakresie oprawy muzycznej z okazji świąt narodowych i innych okolicznościowych uroczystości powiatowych (plan 45 000,00 zł)	Towarzystwo Muzyczne im. Antoniego Próchniewicza w Łukowie	15 000,00 zł
6.	Zadanie w zakresie popularyzacji, upowszechniania i podtrzymywania tradycji rzeźbiarskich wśród mieszkańców powiatu łukowskiego (plan 6 000,00 zł)	Towarzystwo Przyjaciół Ziemi Łukowskiej	6 000,00 zł
RAZEM: Rozdział 92105 + Rozdział 92605			144 600,00 zł

II konkurs został ogłoszony Uchwałą Nr 362/923/2024 Zarząd Powiatu Łukowskiego z dnia 20 marca 2024 r. na realizację zadań publicznych w roku 2024 w zakresie wspierania i upowszechniania kultury fizycznej i sportu, kultury, sztuki, ochrony dóbr kultury i dziedzictwa narodowego, turystyki i krajoznawstwa. Uchwałą Nr 370/954/2024 z dnia 24 kwietnia 2024 r., Zarządu Powiatu Łukowskiego rozstrzygnął otwarty konkurs ofert na realizację zadań publicznych w roku 2024 w zakresie wspierania i upowszechniania kultury fizycznej i sportu, kultury, sztuki, ochrony dóbr kultury i dziedzictwa narodowego, turystyki i krajoznawstwa, zawierając umowy z wyłonionymi w drodze konkursu organizacjami pożytku publicznego.

Poniżej przedstawiamy organizacje pozarządowe, które otrzymały dotacje celowe na podstawie umów w II otwartym konkursie ofert :

Lp.	Nazwa zadania	Podmiot	Kwota
Rozdział 92605 Kultura fizyczna § 236 Dofinansowanie celowe z budżetu JST:			13 000,00 zł
1.	Zadanie w zakresie popularyzacji, upowszechniania i podtrzymywania tradycji wybranych dyscyplin sportowych poprzez organizację oraz udział w imprezach piłki ręcznej o zasięgu ponadgminnym (plan 13 000,00 zł)	Stowarzyszenie Piłki Ręcznej „Łukovia” Łuków	13 000,00 zł
Rozdział 92105 Kultura i ochrona dziedzictwa narodowego § 236 Dofinansowanie celowe z budżetu JST:			109 926,00 zł

2.	Zadanie w zakresie kultywowania i popularyzacji tańców, muzyki i zwyczajów ludowych wśród mieszkańców powiatu łukowskiego (75 000,00 zł)	<i>Zespół Pieśni i Tańca Ziemi Łukowskiej</i>	75 000,00 zł
3.	Zadanie w zakresie oprawy muzycznej z okazji świąt narodowych i innych okolicznościowych uroczystości powiatowych (30 000,00 zł)	<i>Ochotnicza Straż Pożarna w Stoczku Łukowskim</i>	14 926,00 zł
4.	Zadanie w zakresie organizacji turystyki, krajoznawstwa i wypoczynku dla dzieci i młodzieży z terenu powiatu łukowskiego (20 000,00 zł)	<i>Ochotnicza Straż Pożarna w Trzebieszowie</i>	20 000,00 zł
RAZEM:			122 926,00 zł

3. Program realizowany przez Fundację Orły Sportu z siedzibą w Pucku

Powierzenie wykonywania zadań Animatora w Programie „*Aktywna Szkoła*”, *Zadanie Aktywny Orlik*, w okresie od 1 marca 2024 r. do 30.11.2024 r., na boiskach sportowych wybudowanych w ramach projektu „*Moje Boisko - Orlik 2012*”, zlokalizowanych przy *I LO w Łukowie ul. Wyszyńskiego 41* oraz *ZS Nr 1 w Łukowie ul. Al. T. Kościuszki*, na podstawie umowy zawartej z *Ministerstwem Sportu i Turystyki*, zlecono następującym Animatorom:

- **Piotr Madej** – „Orlik” przy **I LO w Łukowie**
- **Andrzej Bartnikiewicz** – „Orlik” przy **ZS nr 1 w Łukowie**
- **Artur Kucharski** – „Orlik” przy **ZS nr 1 w Łukowie**

Informacja o realizacji:

W ramach realizowanego programu organizowane są zajęcia sportowe i rekreacyjne z dziećmi i młodzieżą szkolną oraz osobami dorosłymi z terenu Powiatu Łukowskiego na ogólnie dostępnych i bezpłatnych obiektach sportowych „Orlikach”, zlokalizowanych przy **I LO w Łukowie** (łącznie 100 godzin zajęć dla Animatora) oraz przy **ZS Nr 1 w Łukowie** (łącznie po 50 godzin zajęć każdego Animatora w miesiącu), zgodnie z wytycznymi i założeniami przygotowanymi przez Fundację Orły Sportu z siedzibą w Pucku, na zlecenie Ministra Sportu i Turystyki. W roku 2024 r. finansowanie Programu Aktywna Szkoła w całości pokryte jest ze środków Ministerstwa Sportu i Turystyki.

Osiągnięte rezultaty:

- zapewnienie systematycznej działalności sportowej oraz opieka nad obiektami sportowymi „*Moje Boisko - ORLIK 2012*”;
- współpraca ze szkołami w celu promocji aktywności fizycznej,
- współpraca organizacjami pozarządowymi i klubami sportowymi,
- rozszerzenie funkcjonalności w/w obiektów z uwzględnieniem takich funkcji jak: animacja społeczna oraz integracja lokalnej społeczności;
- promocja aktywności fizycznej w różnych grupach społecznych (dzieci, młodzież, dorośli i osoby niepełnosprawne), w tym inicjowanie, organizacja oraz prowadzenie zajęć i imprez sportowych;
- przeciwdziałanie zjawiskom agresji i patologii wśród dzieci i młodzieży poprzez ich systematyczne uczestnictwo w sporcie;
- podnoszenie kwalifikacji „Animatorów” pracujących na obiektach Orlik’
- zainicjowanie ogólnopolskich i lokalnych programów współpracy z polskimi związkami sportowymi oraz z klubami sportowymi w celu wyszukiwania młodych talentów sportowych.

4. Dofinansowanie imprez sportowych oraz innych wydarzeń związanych z działalnością sportowo-rekreacyjną decyzją Zarządu Powiatu Łukowskiego

<u>ROK 2024</u>			
<u>od stycznia do września</u>			
Lp.	Rodzaj imprezy sportowo - rekreacyjnej, wydarzenia sportowe	Osiągnięte rezultaty	Kwota i charakter dofinansowania
1.	XV Międzynarodowy Memoriał Janusza Kowalczyka w podnoszeniu ciężarów , organizowany przez Klub Olimpijczyka Ziemi Łukowskiej w dniach 17-18.02.2024 r.	- popularyzacja i upowszechnianie podnoszenia ciężarów; - popularyzacja walorów sportowych; - współpraca z organizacjami pozarządowymi; - promocja Powiatu Łukowskiego	1 500,00 zł (zakup nagród dla zwycięzców)
2.	XXIV Ogólnopolskie Biegi „Grzmia pod Stoczkiem armaty” , organizowane przez Ludowy Klub Sportowy „Dwernicki” w Stoczku Łukowskim w dniu 17.02.2024 r.	- popularyzacja i upowszechnianie biegów wśród młodzieży, dzieci, osób dorosłych i niepełnosprawnych, - promocja Powiatu Łukowskiego poprzez umieszczenie logo Powiatu Łukowskiego na banerach reklamowych podczas imprezy, na stronach internetowych oraz w mediach lokalnych;	1 000,00 zł (zakup nagród dla zwycięzców turnieju) Powiatowy
3.	Powiatowy Turniej Wiedzy Wędkarsko-Ekologicznej dla dzieci i młodzieży , pod honorowym patronatem Starosty Łukowskiego, organizowany przez Koło PZW Łuków Miasto w dniu 18.01.2024 r.	-popularyzacja i upowszechnianie wędkarstwa, - promocja Powiatu Łukowskiego	1 000,00 zł (zakup nagród dla zwycięzców)
4.	Zawody sportowe Zimowej Akademii Karate pt.: „Zamień smartfona na kimona” , organizowane przez Łukowski Klub Karate Kyokushin „MAWASHI” w dniu 08.02.2024 r.	- popularyzacja walorów rekreacji ruchowej; - popularyzacja sportu; - współpraca z organizacjami pozarządowymi; - promocja Powiatu Łukowskiego;	1 500,00 zł (zakup pucharów i medali dla uczestników)
5.	Halowe Zawody Młodzieżowych Drużyn Pożarniczych , organizowane przez OSP w Trzebieszowie w dniu 9.03.2024 r.	- ratownictwo i ochrona ludności, - podnoszenie poziomu sprawności fizycznej młodych strażaków; Popularyzacja sportu wśród młodzieży;	3 000,00 zł (zakup nagród i medali dla zwycięzców)
6.	III Duathlon oraz XXXI Międzywojewódzkie Biegi im. Gen. F. Kleeberga , organizowane przez Dom Kultury – Pomnik Czynu Bojowego Kleeberczyków w Woli Gułowskiej w dniu 20.04.2024 r.	- popularyzacja i upowszechnianie biegania, jako zdrowej formy sportu wśród dzieci, młodzieży i dorosłych; - integracja zawodników; - popularyzacja sportu; - promocja powiatu;	2 500,00 zł (zakup nagród dla uczestników)
7.	Zawody wędkarskie dla osób niepełnosprawnych pn. „ IV Puchar Niedźwiedzia” , objęte patronatem honorowy Starosty Łukowskiego,	- popularyzacja i upowszechnianie wędkarstwa; -propagowanie zdrowego stylu życia i aktywnego spędzania wolnego czasu;	1 000,00 zł (zakup nagród dla uczestników)

	organizowane przez Koło PZW Łuków w dniu 12.05.2024 r.	- integracja osób z niepełnosprawnością; - promocja powiatu;	
8.	XXVII Wiosenne Otwarte Mistrzostwa w Pływaniu pamięci Andrzeja Rogalińskiego , organizowane przez Stowarzyszenie „Łuków- Nasz Region” w Łukowie w dniu 22.03.2024 r.	- popularyzacja pływania wśród dzieci i młodzieży, - współpraca z organizacjami pozarządowymi, - promocja powiatu; -propagowanie zdrowego stylu życia i aktywnego spędzania wolnego czasu;	1 000,00 zł (zakup nagród dla uczestników)
9.	I Ogólnopolski Turniej Karate Kyokushin w Staninie , organizowany przez Stowarzyszenie Klub Sztuk Walki IKIGAI z/s w Staninie w dniu 23.03.2024 r.	- popularyzacja walorów rekreacji ruchowej; - popularyzacja sportu; - współpraca z organizacjami pozarządowymi; - promocja Powiatu Łukowskiego	1 000,00 zł (zakup pucharów dla zwycięzców)
10.	Etap Rejonowy XXX Ogólnopolskich Mistrzostw Pierwszej Pomocy PCK , objęte patronatem honorowym Starosty Łukowskiego, organizowane przez Oddział Rejonowy PCK w Łukowie	- popularyzacja wiedzy o zdrowiu, profilaktyki, jak również ratownictwa medycznego; - popularyzacja sportu; - promocja powiatu;	1 000,00 zł (zakup nagród dla uczestników)
11.	31 Łukowskie Uliczne Biegi 3-cio Majowe , organizowane przez Stowarzyszenie Społeczno – Kulturalne „Nasz Region” w Łukowie w dniu 03.05.2024 r.	- popularyzacja walorów rekreacji ruchowej, - popularyzacja sportu; -propagowanie zdrowego stylu życia i aktywnego spędzania wolnego czasu; - współpraca z organizacjami pozarządowymi, - promocja Powiatu Łukowskiego;	1 500,00 zł (zakup nagród dla uczestników)
12.	XII Międzynarodowy Turniej Piłki Siatkowej „Rock&Volleyball” , Organizowane przez Stoczkowskie Towarzystwo Sportowe Aves Stoczek Łukowski w dniach 26-28 kwietnia 2024 r.	- popularyzacja i upowszechnianie gry w piłkę siatkową, - popularyzacja sportu i zdrowego stylu życia; - promocja Powiatu Łukowskiego;	1 000,00 zł (zakup nagród dla uczestników)
13.	X Sztafeta Niepodległości na trasie Łuków-Siedlce-Sokolów Podlaski , w dniu 23.05.2024 r.	- popularyzacja sportu i zdrowego stylu życia; - propagowanie zdrowego stylu życia i aktywnego spędzania wolnego czasu; - promocja Powiatu Łukowskiego;	500,00 zł (pokrycie kosztów przejazdu uczestników na trasie Łuków-Siedlce-Sokolów)
14.	Zawody sportowe o zasięgu Diecezjalno-Powiatowym w Pratulini, organizowane przez Klub Sportowy Bad Boys Zastawie w Staninie w dniu 28.05.2024 r.	- popularyzacja sportu wśród dzieci i młodzieży; - współpraca z organizacjami pozarządowymi; - propagowanie zdrowego stylu życia i aktywnego spędzania wolnego czasu; - promocja Powiatu Łukowskiego	1304,05 zł (pokrycie kosztów transportu zawodników na trasie Łuków-Pratulin)
15.	Powiatowy Konkurs w Piłkę Ręczną Dziewcząt w dniu 11.06.2024 r. w Woli Gułowskiej.	- popularyzacja i upowszechnianie gry w piłkę ręczną, - promocja Powiatu Łukowskiego	1 000,00 zł (zakup nagród dla uczestników)
16.	Zawody sportowe podczas pikniku integracyjnego dla osób niepełnosprawnych „Bądźmy razem” , organizowane przez Stowarzyszenie	-popularyzacja sportu wśród osób niepełnosprawnych, - współpraca z organizacjami pozarządowymi;	2 500,00 zł (zakup nagród dla uczestników)

	„Łuków – Nasz Region” w dniu 11.06.2024 r.	- promocja Powiatu Łukowskiego;	
17.	Zawody wędkarskie dla dzieci i młodzieży pn. „Dzień dziecka z wędką” , objęte patronatem honorowym Starosty Łukowskiego, organizowane przez Koło Polskiego Związku Wędkarskiego w Łukowie w dnia 8.06.2024 r.	- popularyzacja i upowszechnianie wędkarstwa; -propagowanie zdrowego stylu życia i aktywnego spędzania wolnego czasu; - promocja powiatu;	1 499,97 zł (zakup nagród dla uczestników)
18.	Ogólnopolski Turniej Tenisa Ziemnego , zaliczany do cyklu Amatorski Tenis Polski w Łukowie, organizowany przez Polski Związek Tenisowy w Łukowie w dniu 29 - 20.06.2024 r.	- popularyzacja i upowszechnianie tenisa ziemnego, -propagowanie zdrowego stylu życia i aktywnego spędzania wolnego czasu; -popularyzacja sportu; -integracja różnych grup wiekowych, społecznych i środowiskowych; - promocja Powiatu Łukowskiego	1 500,00 zł (zakup nagród dla uczestników)
19.	XI Piknik Integracyjny „Razem różniej” , organizowany przez Środowiskowy Dom Samopomocy w Anieli dla osób niepełnosprawnych w dniu 10.07.2024 r.	-popularyzacja sportu wśród osób niepełnosprawnych; - promocja Powiatu Łukowskiego; - integracja środowisk;	1 500,00 zł (zakup nagród na konkursy sportowe)
20.	VI Powiatowy Turniej Sportowy w Anielinie , objęty patronatem honorowym Starosty Łukowskiego, organizowany przez Stowarzyszenie Ruda Aktywna w dniu 25.08.2024 r.	-popularyzacja sportów jako aktywności fizycznej i społecznej, -promocja Powiatu Łukowskiego; - propagowanie zdrowego stylu życia i aktywnego spędzania wolnego czasu;	3 000,00 zł (zakup nagród dla uczestników)
21.	XXX Jubileuszowe Ogólnopolskie Biegi im. Ks. St. Brzóska , organizowane przez Stowarzyszenie Społeczno – Kulturalne „Nasz Region” w dniu 08.09.2024 r.	- popularyzacja walorów rekreacji ruchowej, - popularyzacja sportu; - współpraca z organizacjami pozarządowymi, - promocja Powiatu Łukowskiego;	1 000,00 zł (zakup nagród dla uczestników)
22.	III Powiatowe Zawody Sportowo-Pożarnicze Młodzieżowych Drużyn Pożarniczych Powiatu Łukowskiego , organizowane przez Związek Ochotniczych Straży Pożarnych RP Zarząd Oddziału Powiatowego w Łukowie w dniu 14.09.2024 r.	- podnoszenie sprawności fizycznej młodych strażaków; - popularyzacja sportu wśród dzieci i młodzieży; -propagowanie zdrowego stylu życia i aktywnego spędzania wolnego czasu; - promocja Powiatu Łukowskiego	4 833,00 zł (zakup nagród dla uczestników)
RAZEM:			35 637,02 zł

5. Informacja o realizacji zadań przez Powiatowy Szkolny Związek Sportowy w Łukowie oraz Powiatowe Zrzeszenie LZS w Łukowie

Ważną rolę w realizacji zadań z zakresu kultury fizycznej i sportu dzieci i młodzieży odgrywa Powiatowy Szkolny Związek Sportowy w Łukowie, który przy finansowym wsparciu z budżetu Powiatu jest organizatorem cyklicznie organizowanych zawodów szczebla powiatowego, rejonowego oraz wojewódzkiego wybranych dyscyplin sportowych w ramach „Igrzysk dzieci, Igrzysk młodzieży szkolnej oraz Licealiady. W okresie od stycznia 2024 r. do września 2024 r. zostało przeprowadzonych około 50 imprez sportowych w kategorii Igrzyska dzieci i młodzieży, w których łącznie wystartowało około 2500 uczestników z 7 szkół Powiatu Łukowskiego.

Powiatowy Szkolny Związek Sportowy w Łukowie przeprowadził również 3 uroczyste podsumowania rywalizacji sportowych, podczas których zwycięzcy zawodów oraz sędziowie otrzymali pamiątkowe puchary, dyplomy, medale i nagrody rzeczowe.

Nie mniej ważną rolę w systemie realizacji zadań z zakresu kultury fizycznej i sportu odgrywa Powiatowe Zrzeszenie Ludowe Zespoły Sportowe w Łukowie, skupiające 66 Ludowych Klubów Sportowych z terenu całego powiatu, z których 28 klubów uczestniczy w stałych systemach gry organizowanych przez okręgowe i wojewódzkie związki sportowe. Działania Zrzeszenia są skoncentrowane na propagowaniu czynnego uczestnictwa w kulturze fizycznej i szeroko rozumianym sporcie osób dorosłych i młodzieży Związku Sportowego w Łukowie oraz Powiatowego Zrzeszenia Ludowego Zespoły Sportowe w Łukowie.

Szczegółową informację na temat działalności stowarzyszeń w okresie od stycznia 2024 r. do września 2024 roku przedstawiają **załączniki Nr 3 i Nr 4**, sporządzone przez Przewodniczącego Powiatowego Szkolnego Związku Sportowego w Łukowie oraz Sekretarza Powiatowego Zrzeszenia Ludowego Zespoły Sportowe w Łukowie.

6. Podstawowe informacje dotyczące kultury i ochrony dziedzictwa narodowego w Powiecie Łukowskim

Realizowane przez Powiat Łukowski przedsięwzięcia kulturalne finansowane są głównie z dochodów własnych. Powiat Łukowski w realizacji zadań z zakresu kultury aktywnie współpracuje z licznymi fundacjami i stowarzyszeniami.

Powiat Łukowski jest organizatorem dla Muzeum Henryka Sienkiewicza w Woli Okrzejskiej oraz Muzeum Regionalnego w Łukowie, a także w ramach porozumienia z Miastem Łuków, od dnia 01 stycznia 2000 r. Miejskiej Biblioteki Publicznej im. Henryka Sienkiewicza w Łukowie, której powierzono prowadzenie zadań biblioteki powiatowej.

Głównymi założeniami dot. realizacji zadań z zakresu kultury i ochrony dziedzictwa narodowego w Powiecie Łukowskim od stycznia 2024 r. do września 2024 r. było przekazanie dorobku artystycznego oraz historycznego Ziemi Łukowskiej, informacja o życiu w naszym regionie, a także aktywne uczestnictwo w życiu kulturalnym i integracja mieszkańców Powiatu Łukowskiego.

1) Muzeum Regionalne w Łukowie

I. WPROWADZENIE

Muzeum Regionalne w Łukowie działa na rzecz zachowania i popularyzacji dziedzictwa kulturowego historycznej Ziemi Łukowskiej oraz całego Powiatu Łukowskiego. Placówka ma swoją siedzibę w jednym z najstarszych i najcenniejszych budynków Łukowa – zabytkowym Konwikcie Szaniawskich ufundowanym w roku 1732 przez biskupa krakowskiego Konstantego Felicjana Szaniawskiego, który jest wpisany do rejestru zabytków prowadzonego przez Wojewódzki Urząd Ochrony Zabytków pod nr A/661. Muzeum funkcjonuje na podstawie ustawy z dnia 21 listopada 1996 r. o muzeach (Dz. U. z 2022 r. poz. 385, ze zm.) oraz ustawy z dnia 25 października 1991 r. o organizowaniu i prowadzeniu działalności kulturalnej (Dz. U. z 2020 r. poz. 194 ze zm.). W muzeum obowiązuje statut, uzgodniony z Ministrem Kultury i Dziedzictwa Narodowego, nadany Uchwałą Nr XVI/179/2020 Rady Powiatu Łukowskiego z dnia 24 czerwca 2020 r.

Przedmiotem działalności Muzeum Regionalnego w Łukowie jest przede wszystkim:

- gromadzenie zabytków, zbiorów i materiałów dokumentacyjnych w zakresie: etnografii, paleontologii, historii i kultury Ziemi Łukowskiej, nabywanych w drodze: darowizn, przyjmowania depozytów, uzyskiwania obiektów w wyniku prowadzonych badań terenowych oraz przemyślanych zakupów;
- inwentaryzacja, katalogowanie i naukowe opracowywanie zgromadzonych zbiorów;
- przechowywanie gromadzonych zbiorów, w warunkach zapewniających im właściwy stan zachowania oraz magazynowanie ich w sposób dostępny dla celów naukowych;
- zabezpieczenie, renowacja i konserwacja zbiorów;
- organizacja wystaw stałych;
- urządzenie wystaw czasowych;

- prowadzenie działalności edukacyjno - promocyjnej;
- opracowywanie i publikowanie katalogów zbiorów, przewodników wystaw, wyników badań oraz informacji z zakresu swojej działalności statutowej;
- popieranie i prowadzenie działalności związanej z upowszechnianiem łukowskiej rzeźby ludowej wchodzącej w skład Łukowskiego Ośrodka rzeźbiarskiego;
- współpraca z muzeami w kraju i zagranicą;
- zapewnienie właściwych warunków zwiedzania oraz korzystania ze zbiorów i informacji zgromadzonych w bibliotece muzealnej oraz archiwum;
- współdziałanie z instytucjami, organizacjami i stowarzyszeniami o podobnych celach.

Na realizację zadań statutowych w 2024 r. Rada Powiatu Łukowskiego przyznała dotację podmiotową dla muzeum w wysokości 653 000 zł, a jej wykonanie do końca sierpnia br. zamknęło się w kwocie 446 400 zł (68,40%). Przychody własne za sprzedaż biletów, prowadzenie warsztatów, lekcji muzealnych, sprzedaż pamiątek, gadżetów promocyjnych, książek i wydawnictw, darowizny itp. (w omawianym okresie sprawozdawczym) zamknęły się w kwocie 24 182 zł.

Muzeum czynne jest dla zwiedzających przez 6 dni w tygodniu: poniedziałek - piątek w godz. 8:00 - 16:00, a także w niedzielę w godz. 11:00 - 15:00 (z wyjątkiem świąt oraz dni ustawowo wolnych od pracy). W pozostałe dni zwiedzanie jest możliwe po uzgodnieniu osobistym bądź telefonicznym. Bilety wstępu do muzeum wynoszą: normalny – 10 zł, ulgowy – 7 zł, rodzinny (dla max 6 osób) – 30 zł, bilet na warsztaty i lekcje muzealne wynosi - 8 zł/os. Stan zatrudnienia w placówce wynosi 5,85 etatu. Składają się na nie następujące stanowiska: kustosz - 1,5 etatu, przewodnik muzealny - 1,5 etatu, renowator - 3/4 etatu, pracownik gospodarczy/pracownik magazynu zbiorów – 0,5 etatu, fotograf - 0,1 etatu, główny księgowy – 0,5 etatu oraz dyrektor – 1 etat.

W okresie sprawozdawczym Muzeum zorganizowało szereg działań kulturalnych: wystawienniczych, związanych z gromadzeniem i ewidencją zbiorów, wydawniczych, naukowo-badawczych, edukacyjnych, promocyjnych oraz konserwatorskich. Było to możliwe dzięki dotacji podmiotowej organizatora muzeum – Powiatu Łukowskiego, prowadzonej działalności statutowej ze sprzedaży biletów, pamiątek oraz darowizn.

II. GROMADZENIE, OPRACOWYWANIE I EWIDENCJA ZBIORÓW

1. Muzealia

Zgodnie ze stanem na dzień 10 września 2024 r. Muzeum posiadało w ewidencji 2276 muzealiów własnych (w sztukach) i 362 depozyty. W okresie sprawozdawczym zbiory wzbogaciły się o 3 eksponaty artystyczne – historyczne (1 zakup oraz 2 dary) oraz 158 obiektów paleontologicznych (archeologicznych) pozyskanych w depozyt od Urzędu Celno - Skarbowego w Lublinie z siedzibą w Białej Podlaskiej.

Zgodnie z § 3 ust. 6 Rozporządzenia Ministra Kultury z dnia 30 sierpnia 2004 r. w sprawie zakresu, form i sposobu ewidencjonowania zabytków w muzeach (Dz.U. 2004 nr 202 poz. 2073 ze zm.) stan kolekcji muzealnej wynosi:

- eksponaty artystyczno-historyczne (Kat. A) – 125 obiektów;
- eksponaty techniczne (Kat. B) – 42 obiekty;
- depozyty (Kat. D) – 362 obiekty (w tym część zabytków paleontologicznych);
- eksponaty etnograficzne (Kat. E) – 2109 obiektów;

Łącznie – 2638 obiektów.

W roku 2024 Muzeum Regionalne w Łukowie pozyskało następujące obiekty:

- Obraz olejny na płótnie pt. „Róże suprematyczne” autorstwa Mirosława Greluka.
- Obraz olejny na płótnie pt. „Białe róże” autorstwa Mirosława Greluka.
- Księga aresztowanych Łukowian przez Gestapo w latach 1941-1943.
- Prehistoryczne skamieliny przekazane przez Urząd Celno - Skarbowego w Lublinie z siedzibą w Białej Podlaskiej (zatrzymane na granicy polsko – białoruskiej, pochodzące z przemytu z Rosji): trylobity, amonity, plastry kłów mamuta, skała uwarowit, odbicie ryby w skale oraz pozostałe skamieliny drobne opisane i opracowane na podstawie ekspertyzy wykonanej przez PIG w Warszawie.

2. Przechowywanie zgromadzonych zbiorów

Wszystkie cenne zabytki Muzeum Regionalnego w Łukowie są magazynowane lub eksponowane w budynku muzealnym (sale muzealne, magazyn zbiorów na poddaszu), a także przechowywane (pozostałe eksponaty) w magazynie zbiorów mieszczącym się w budynku gospodarczym. Są to zabytki wpisane do inwentarza muzealiów oraz stanowiące depozyt. Zabytki umieszczone są w 8 salach wystawowych i mają zapewnione właściwe warunki przechowywania i ekspozycji (patentowane zamki, kraty w oknach, drzwi antywłamaniowe, zintegrowany system PPOŻ, SSWIN oraz telewizję dozorową CCTV). Każdego roku (do końca marca) dwuosobowa komisja powołana zarządzeniem dyrektora dokonuje oceny stanu zabezpieczeń budowlanych i mechanicznych w Muzeum oraz sporządza protokół z przeglądu stanu zabezpieczeń budowlanych i mechanicznych oraz stanu kompletności kluczy.

W celu ochrony zabytków placówka posiada wymaganą przepisami aktualną dokumentację:

- Plan ochrony Muzeum Regionalnego w Łukowie;
- Instrukcję bezpieczeństwa pożarowego dla Muzeum Regionalnego w Łukowie;
- Instrukcję przygotowania zbiorów do ewakuacji w razie zagrożenia dla Muzeum Regionalnego w Łukowie;
- Plan ochrony zabytków ruchomych i nieruchomych na wypadek konfliktu zbrojnego i sytuacji kryzysowych.

Wszystkie muzealia będące na stanie Muzeum Regionalnego są w miarę potrzeb udostępniane do celów naukowych. Ponadto na bieżąco spełniane są prośby o zgodę na użyczenie zasobów fotografii archiwalnej Muzeum oraz na wykonywanie fotografii muzealiów opracowywanych przez osoby spoza instytucji. Ponadto wydzielono

i przygotowano do magazynowania dodatkowe pomieszczenie przeznaczone na przechowywanie muzealiów w budynku gospodarczym i przeniesiono do niego część zbiorów z przepełnionego dotychczas magazynu zbiorów na poddaszu. Realizowano także prace związane z porządkowaniem magazynu zabytków archeologicznych oraz etnograficznych mieszczących się w pomieszczeniach piwnicznych muzeum.

3. Zabezpieczanie i konserwacja muzealiów

Muzeum Regionalne w Łukowie nie posiada pracowni konserwatorskiej z prawdziwego zdarzenia, w której mogłyby być dokonywane w sposób profesjonalny prace związane z zabezpieczeniem muzealiów. Na stanowisku ds. konserwacji zatrudniona jest jedna osoba – renowator (3/4 etatu), który w miarę potrzeb dokonuje zabezpieczania i konserwacji zabytków przeznaczonych do ekspozycji na wystawach lub obiektów wymagających pilnej konserwacji.

W 2024 roku (okres sprawozdawczy) przeprowadzono następujące czynności z zakresu konserwacji zbiorów:

- konserwacja (mrożenie) oraz wietrzenie tkanin dwuosnowowych i kilimów;
- konserwacja i uzupełnianie rzeźb muzealnych oraz rzeźb plenerowych znajdujących się przed budynkiem muzeum;
- ponadto w ramach prac konserwacyjno - budowlanych w okresie letnim poddano renowacji (czyszczenie oraz ponowne malowanie) drewniane sztachety z ogrodzenia od strony ulicy Konwiktorskiej.

Łącznie pracom konserwatorskim oraz czyszczeniu poddano 73 obiekty.

4. Zbiory biblioteczne

W bibliotece gromadzone są zbiory z dziedzin prezentowanych w Muzeum: etnografii, archeologii i przyrody, historii, historii sztuki i rzemiosła artystycznego, a także szeroko pojętej historii regionalnej. Ważną rolę pełni księgozbiór podręczny, który zawiera słowniki, bibliografie, encyklopedie, katalogi, informatory wystaw, przewodniki muzealne i turystyczne. W zakresie księgozbioru regionalnego biblioteka udostępnia szeroki zakres wydawnictw własnych muzeum, dostępne są również wydawnictwa działającego przy muzeum Towarzystwa Przyjaciół Ziemi Łukowskiej. Biblioteka gromadzi wycinki prasowe dotyczące działalności muzeum, materiały dotyczące Łukowa i powiatu łukowskiego z różnych dziedzin oraz gromadzi prasę regionalną. Stan woluminów na dzień 31 sierpnia 2024 r. – 2283

W okresie sprawozdawczym wpisano do inwentarza 26 woluminów, w tym 9 zakupów i 17 woluminów pozyskanych w drodze darów. Czytelnicy korzystający z księgozbioru Muzeum to studenci, nauczyciele szkół i placówek oświatowych, uczniowie, regionaliści oraz pracownicy muzeum. W okresie sprawozdawczym było to łącznie 19 osób. Udostępniono w czytelni ponad 300 woluminów i udzielono informacji z wycinków prasowych oraz ksero.

III. DZIAŁALNOŚĆ WYSTAWIENNICZA

W przygotowanie wystaw czasowych i opiekę nad wystawami stałymi zaangażowani byli wszyscy pracownicy merytoryczni: kwerendy w zbiorach własnych i innych placówek muzealnych, nagrywanie wywiadów, scenariusze wystaw, wypożyczenia i zwroty eksponatów, opracowanie graficzne, montaż i demontaż, oprowadzanie po wystawach, przygotowanie i realizacja programów do wystaw czasowych – realizacja lekcji, warsztatów, opieka nad ekspozycjami, utrzymanie czystości, drobne prace remontowe.

W okresie sprawozdawczym Muzeum udostępniło zwiedzającym 6 wystaw stałych oraz 8 wystaw czasowych. Wypożyczono również obiekty na 2 wystawy czasowe: do Muzeum Nadwiślańskiego w Kazimierzu Dolnym – oddział Zamek w Janowcu (wystawa etnograficzna „Nie tylko miód...”) oraz do Muzeum Ziemiaństwa w Dąbrowie (wystawa tkanin i dywanów dwuosnowowych).

1. Wystawy stałe

- Wystawa stała „Łukowskie amonity”;
- Wystawa stała „W polu i w zagrodzie”;
- Wystawa stała „Nie tylko miód...”;
- Wystawa stała „Historia Łukowa i Ziemi Łukowskiej”;
- Wystawa stała „Tu mieszkaliśmy – historia łukowskich Żydów”;
- Wystawa stała „Łukowski Ośrodek Rzeźby Ludowej”.

Na wystawach stałych znajduje się ok. 2/3 muzealiów jakie w swojej kolekcji posiada muzeum (ponad 2600 eksponatów). Ok. 1100 eksponatów (blisko 1/2 zbiorów), które nie są udostępnione zwiedzającym przechowujemy w magazynach zbiorów, garażu oraz w piwnicy. Eksponatów stale przybywa (corocznie pozyskujemy kilka nowych), a posiadamy coraz mniej miejsca na ich przechowywanie. Mieszkańcy okolicznych miejscowości zgłaszają się do nas z zamiarem lub chęcią oddania jakiejś rzeczy, a my niestety w wielu przypadkach musimy im odmówić przyjęcia z powodu braku miejsca przechowywania. Stąd wybieramy tylko te rzeczy, które dla nas są cenne, wyjątkowe oraz przydatne. Spośród 8 sal wystawowych jakimi dysponuje nasza placówka, w 7 udostępniamy zwiedzającym nasze własne eksponaty i kolekcje, a tylko jedna największa sala - kominkowa została przeznaczona na wystawy czasowe z zewnątrz.

2. Wystawy czasowe własne i zewnętrzne (chronologicznie).

- Wystawa pokonkursowa „Najpiękniejsza łukowska choinka i ozdoba choinkowa”

Wystawa pokonkursowa konkursu plastycznego „Najpiękniejsza łukowska choinka i ozdoba choinkowa”, którego organizatorami byli Muzeum Regionalne w Łukowie oraz Towarzystwo Przyjaciół Ziemi Łukowskiej. Na wystawie znalazło się 106 prac, które były prezentowane w miesiącu styczniu 2024 r.

- Wystawa czasowa pt. „Uczniowie z Zespołu Placówek w Łukowie i ich przyjaciele –

Greluk & Gołowski”

Na wystawie, której wernisaż odbył się w dniu 15.02.2024 r. zaprezentowano prace młodych utalentowanych twórców z Zespołu Placówek w Łukowie, które powstały podczas warsztatów malarskich prowadzonych przez znanych siedleckich artystów, a zarazem przyjaciół dzieci i młodzieży: Mirosława Greluka i Piotra Goławskiego. Ich dzieła (obrazy i rzeźby) również znalazły się na muzealnej ekspozycji. Wszystkie prace namalowane przez uczniów zostały sprzedane na aukcji charytatywnej, a uzbierane pieniądze zostały przekazane na organizację zajęć z dogoterapii i zakup karmy dla schroniska dla zwierząt.

- Wystawa czasowa pt. „Radość tworzenia” malarki Aliny Pięta

Na wystawie, której wernisaż odbył się w dniu 8 marca 2024 r. znalazły się portrety i pejzaże malarki i nauczycielki ze Stoczka Łukowskiego p. Aliny Pięta. W czasie wolnym od pracy zawodowej malarka zajmuje się tym co kocha najbardziej: malarstwem, rysunkiem, rzeźbą, wyplataniem, szydełkowaniem. Otwarcie wystawy uświetnił montaż słowno – muzyczny w wykonaniu harcerek ze Szkoły Podstawowej w Starych Kobiałkach, które zaśpiewały znane polskie piosenki nawiązujące do Dnia Kobiet, a wszystkie Panie przybyłe na wernisaż zostały obdarowane kwiatami.

- Wystawa czasowa pt. „Łuków w PRL-u”

Wystawa czasowa towarzysząca 13 edycji Łukowskiej Nocy Muzeów, której wernisaż odbył się w dniu 18.05.2024 r. Na wystawie można obejrzeć min.: wnętrze typowego peerelowskiego domu, wystrój zakładu krawieckiego z tamtych lat, akcję MO podczas wypadku na ulicy Międzyrzeckiej, kolekcję szkła, kryształów, porcelany, fajansu, zdjęcia ukazujące gmachy, zakłady i ulice łukowskie z lat 60-tych, 70-tych, 80-tych XX wieku.

- Wystawa czasowa pt. „Pojazdy z PRL-u”

Wystawa czasowa towarzysząca 13 edycji Łukowskiej Nocy Muzeów, której wernisaż odbył się w dniu 18.05.2024 r. Na wystawie można było obejrzeć stare pojazdy z minionej epoki takie jak: Fiat 126p, duży fiat, polonez, warszawa, nysa, skoda 105, autobus autosan, vw polo oraz motocykle junak, wsk, shl, motorower komar, skuter osa, motorynka pony i wiele innych pojazdów.

- Wystawa czasowa pt. „Barwne ptaki” w Zespole Placówek w Łukowie

Muzeum Regionalne w Łukowie było w dniu 04.06.2024 r. współorganizatorem wystawy plenerowej pt. „Barwne Ptaki”. Prace prezentowane na wystawie powstały podczas warsztatów zorganizowanych na terenie Zespołu Placówek w Łukowie i SOSW w Baczkowie prowadzonych przez Pana Mirosława Greluka i Pana Piotra Goławskiego. Pracom uczniów towarzyszyły rzeźby ze zbiorów łukowskiego muzeum. Wystawa została zaprezentowana podczas Dnia Rodziny w Zespole Placówek.

- Wystawa czasowa pt. „Skarby Ziemi Łukowskiej” podczas „Festynu Rodzinnego z Geologią”

W dniu 16.06.2024 r. na terenie Zespołu Szkół w Gołaszynie odbył się coroczny „Festyn Rodziny z Geologią”. W wydarzeniu wśród wielu wystawców wzięło udział również Muzeum

Regionalne w Łukowie, które zaprezentowało stoisko z mobilną plenerową wystawą skarbów Ziemi Łukowskiej – „Łukowskich amonitów”.

- Wystawa czasowa pt. „Wianki nad Krzną” podczas „Nocy Kupały” w łukowskim parku
- Czasowa wystawa etnograficzna tkanin, wianków i strojów ludowych pochodzących ze zbiorów muzealnych zaprezentowana podczas corocznej imprezy integracyjnej pn. „Noc Kupały” w łukowskim parku w dniu 21.06.2024 r.
- Wystawa czasowa zorganizowana podczas Wojewódzkich Dożynek w Radawcu (pow. Lublin)

Wystawa prezentująca i promująca stoisko Powiatu Łukowskiego na Wojewódzkich Dożynkach w Radawcu (pow. Lublin) w dniu 08.09.2024 r. Jednym ze współorganizatorów wystawy było Muzeum Regionalne w Łukowie.

IV. DZIAŁALNOŚĆ EDUKACYJNA ORAZ POZOSTAŁE WYDARZENIA KULTURALNE

W ramach działalności edukacyjnej, wydawniczej oraz popularnonaukowej w 2024 roku (okres sprawozdawczy) przeprowadzono następujące działania i prace:

Ferie zimowe z Muzeum dla dzieci 2024 pt. „Babcine wyszywanki”

W ramach ferii zimowych 2024 (29.01-11.02.2024 r.) w Muzeum Regionalnym odbyły się warsztaty muzealne dla dzieci i młodzieży z zakresu robótek ręcznych oraz haftu zorganizowane i przeprowadzone ph. „Babcine wyszywanki”. Cykliczne zajęcia cieszyły się dużym powodzeniem, w tym okresie placówkę muzealną odwiedziło 78 dzieci. Warsztaty prowadziła twórczyni ludowa i pracownik muzeum p. Edyta Sak.

Spotkanie przy kawie ze zwycięzcami licytacji obrazów namalowanych przez uczniów Zespołu Placówek w Łukowie

W dniu 8 marca 2024 r., w Muzeum Regionalnym odbyła się uroczystość uhonorowania zwycięzców licytacji obrazów namalowanych przez wychowanków Ośrodka Rewalidacyjno - Wychowawczego w Łukowie pod kierunkiem znanych artystów siedleckich Mirosława Greluka i Piotra Goławskiego. Zwycięzcy licytacji otrzymali wyjątkowe zaproszenie na kawę do Muzeum Regionalnego w Łukowie, gdzie mogli spędzić czas w towarzystwie Starosty Łukowskiego Dariusza Szustka, Wicestarosty Łukowskiego Janusza Kozioła, Dyrektora Zespołu Placówek w Łukowie Pani Danuty Kowal oraz Dyrektora Muzeum Regionalnego w Łukowie Pana Mariusza Burdacha. To wyjątkowe wydarzenie stanowiło okazję do docenienia twórczości młodych artystów i ich wsparcia, a także wręczenia kwiatów i złożenia podziękowań przybyłym na spotkanie paniom z okazji Dnia Kobiet.

Ogłoszenie i rozstrzygnięcie konkursu plastycznego pt. „Przedmioty z PRL”

W miesiącu kwietniu Muzeum Regionalne w Łukowie oraz TPZŁ ogłosiło konkurs plastyczny dla dzieci i młodzieży pt. „Przedmioty z PRL-u”, na który wpłynęły 132 prace. Rozstrzygnięcie konkursu oraz wręczenie pamiątkowych dyplomów zwycięzcom nastąpiło podczas tegorocznej Nocy Muzeów w dniu 18.05.2024 r.

Warsztaty wielkanocne 2024

Od wielu już lat Muzeum Regionalne w Łukowie kultywując dawne tradycje regionalne organizuje warsztaty wielkanocne. Podczas warsztatów 2024 uczestnicy mają możliwość wykonania pisanek metodą batikową oraz tradycyjnych palm. Warsztaty są organizowane w gmachu muzeum oraz na terenie szkół i placówek kulturalnych. W tym roku gościliśmy w: łukowskich szkołach i przedszkolach, Gołaszynie, Krzywdzie, Kobiałkach, Krzówce, Zastawiu, Dąbiu, Stoczku Łukowskim, Sobolach, Domaszewnicy, Siedlcach i Dąbrowie (pow. Siedlce). Placówka dziękuje wszystkim uczestnikom za udział w warsztatach oraz wspólnie spędzony czas. W zajęciach wzięło udział ok. 900 osób.

Noc Muzeów 2024 pn. „Łuków w okresie PRL”

Wielu mieszkańców naszego miasta oraz powiatu odpowiedziało na zaproszenie Muzeum Regionalnego w Łukowie i odwiedziło w dniu 18.05.2024 r. placówkę z okazji Nocy Muzeów 2024. Tegorocznym motywem przewodnim imprezy były czasy PRL. Łukowianie mogli zobaczyć m.in. legendy polskiej motoryzacji, typowy wystrój mieszkania z czasów Polski Ludowej, mogli też dowiedzieć się, jak wyglądało nasze miasto i główne zakłady pracy kilkadziesiąt lat temu, a wszystko to się działo przy dźwiękach Łukowskiej Kapeli Biesiadnej. Ogromną popularnością cieszył się również bufet z okresu PRL, gdzie serwowano min. tradycyjne regionalne przysmaki oraz kapslowaną oranżadę. Ponadto dzieci i młodzież mogła pograć w tym dniu w gry i zabawy podwórkowe związane z minionym okresem takie jak: klasy, kapsle, guma i inne. W imprezie wzięło udział ok. 2000 osób.

Wydanie okolicznościowej pocztówki pt. „Łuków dawniej i dziś” z okazji Nocy Muzeów

W związku z organizacją Nocy Muzeów 2024 w gmachu Muzeum Regionalnego można było nabyć unikatową okolicznościową pocztówkę wydaną z tej okazji przez TPZŁ pt. "Łuków dawniej i dziś". Pocztówka przedstawia główną ulicę Łukowa w latach 60.XX wieku i współcześnie (pocztówka została wydana w liczbie 300 egz.).

Warsztaty rzeźbiarskie 2024 prowadzone w ramach „Szkółki rzeźbiarskiej”

W pracowni rzeźbiarskiej przy Muzeum Regionalnym w Łukowie w okresie lipiec - wrzesień 2024 r. odbywają się warsztaty rzeźbiarskie. Dzieci i młodzież poznają tajniki trudnej sztuki rzeźbiarskiej, która ma tak długą tradycję na terenie Ziemi Łukowskiej. Warsztaty prowadzi Pan Krzysztof Osak jeden z najbardziej rozpoznawalnych i utalentowanych rzeźbiarzy naszego regionu. W cyklicznych zajęciach bierze udział kilkanaście osób. Zadanie zostało dofinansowane przez Zarząd Powiatu Łukowskiego w ramach otwartego konkursu ofert na zadania publiczne w 2024 r.

Wręczenie nagród w konkursie pt. "Wspomnienia z Ziemi Łukowskiej"

W dniu 25 lipca 2024 r. w gmachu muzeum odbyło się wręczenie nagród laureatom konkursu historycznego pt. "Wspomnienia z Ziemi Łukowskiej". Jedną z nagród otrzymał Pan Hubert Grzywacz z Soból, który przygotował pracę pt. "Obrzędy i obyczaje weselne oraz pogrzebowe z terenu wsi Sobole (gmina Ulan)". Praca powstała na podstawie wywiadów z dziadkami i mieszkańcami rodzinnej wsi Pana Huberta. W pracy zamieszczono również

teksty modlitw i pieśni z dawnych śpiewników kościelnych oraz zdjęcia z rodzinnych albumów.

Święto Miodów Ziemi Łukowskiej 2024

W dniu 04.08.2024 r. w Ławkach odbyło się coroczne Święto Miodów Ziemi Łukowskiej, które licznie przyciągnęło miłośników pszczelarstwa i naturalnych słodkości. W wydarzeniu wzięło również udział Muzeum Regionalne w Łukowie, które wspólnie z Muzeum Henryka Sienkiewicza w Woli Okrzejskiej przygotowało stoisko promocyjne oraz przygotowało konkursy dla dzieci.

Narodowe czytanie „Kordiana” Juliusza Słowackiego 2024

W dniu 06.09.2024 r. w gmachu Muzeum Henryka Sienkiewicza w Woli Okrzejskiej odbyła się kolejna edycja Narodowego Czytania. Wydarzenie odbywało się pod honorowym patronatem Pary Prezydenckiej. Organizatorami wydarzenia byli Starosta Łukowski Pan Dariusz Szustek, Muzeum Henryka Sienkiewicza w Woli Okrzejskiej oraz Muzeum Regionalne w Łukowie, które dla czytających przegotowało fragmenty tekstów utworu. W tym roku wysłuchaliśmy fragmentów powieści „Kordiana” Juliusza Słowackiego.

Budownictwo ludowe wsi Ryżki w powiecie łukowskim – reprint pracy magisterskiej Longina Kowalczyka

Muzeum Regionalne w Łukowie wydało reprint pracy magisterskiej autorstwa Longina Kowalczyka – wieloletniego dyrektora placówki, regionalisty i etnografa. Praca opisuje budownictwo wiejskie w powiecie łukowskim na przykładzie wsi Ryżki. Jest bogato ilustrowana unikalnymi fotografiami wykonanymi przez autora w latach 60 – tych XX wieku. Ponadto praca została wzbogacona rozdziałem wprowadzającym autorstwa dr Alicji Soćko – Mucha z Instytutu Archeologii i Etnologii Polskiej Akademii Nauk ukazującym życiorys Longina Kowalczyka oraz opinią o pracy wydaną przez prof. dr hab. Jana Święcha z Instytutu Etnologii i Antropologii Kulturowej UJ. Ta cenna praca ukazująca nam nasze etnograficzne i kulturowe korzenie znajduje się w zbiorach naszej biblioteki muzealnej.

V. Działania informacyjne oraz współpraca z mediami

OGÓLNE DZIAŁANIA INFORMACYJNE

- emisja informacji promujących ofertę Muzeum (lokalna i regionalna prasa, telewizja, Internet itp.);
- bieżąca aktualizacja danych kontaktowych i fotografii Muzeum oraz krótkiej charakterystyki placówki na zewnętrznych portalach turystycznych i innych;
- ekspozycja roll-upów promujących Muzeum podczas imprez i wydarzeń, w których brało udział Muzeum Regionalne w Łukowie;
- druk i dystrybucja plakatów informacyjnych, zaproszeń oraz ulotek reklamowych dotyczących działań i oferty muzealnej;

- produkcja i dystrybucja gadżetów promocyjnych: pocztówki, kubki, puzzle, magnesy na lodówkę z wizerunkiem Muzeum Regionalnego w Łukowie;
- informowanie o udostępnieniu online oferty ekspozycyjnej, lekcji i warsztatów;
- Zamieszczanie na tablicy informacyjnej znajdującej się przed budynkiem informacji na temat planowanych wydarzeń oraz oferty wystawienniczej.

PR INTERNETOWY

- regularna aktualizacja oraz wstawianie nowych treści na witrynie internetowej Muzeum Regionalnego w Łukowie: www.muzeum.lukow.pl
- systematyczna publikacja wpisów na muzealnej stronie www oraz profilu FB dotyczących działalności statutowej placówki:
<https://www.facebook.com/Muzeum1920>
- prezentowanie oferty tzw. wirtualnego zwiedzania muzeum poprzez stronę internetową:
https://zwiedzajlubelskie.pl/muzeum_regionalne_lukow

Współpraca z mediami:

- Dystrybucja komunikatów medialnych dotyczących działalności i wydarzeń organizowanych przez Muzeum Regionalne w Łukowie;
- kierowanie zaproszeń na imprezy i wydarzenia do przedstawicieli mediów;
- organizacja wydarzeń muzealnych z udziałem lokalnych mediów (imprezy, otwarcia wystaw, wydarzenia itp.);
- stałe konsultacje i udzielanie informacji dotyczących lokalnej i regionalnej historii oraz sztuki.

W rezultacie ww. działań w 2024 roku w mediach lokalnych i regionalnych ukazało się łącznie ponad 20 artykułów na temat działań muzealnych oraz jedna w TVP3 Lublin.

Muzeum Regionalne w Łukowie w liczbach:

Dane tytułowo - adresowe jednostki kulturalnej:

Organizator jednostki	Powiat Łukowski
Telefon/fax	(25) 798 27 16
E-mail	biuro@muzeum.lukow.pl
Jednostka posiada statut nadany przez organizatora	TAK
Adres jednostki	ul. J. Piłsudskiego 19 21-400 Łuków, woj. lubelskie
Przystosowanie obiektu do potrzeb osób niepełnosprawnych	TAK
a) wejście do budynku	TAK (platforma schodowa)

b) udogodnienia wewnątrz budynku	NIE
Ekspozycje przystosowane do potrzeb osób niepełnosprawnych	NIE
Jednostka posiada oddziały	NIE
Typ jednostki	Muzeum
Dane dotyczące aktywności jednostki	Czynne cały rok
Rodzaj muzeum/działalności	REGIONALNE/ETNOGRAFICZNE
Jednostka prezentuje ekspozycje na wolnym powietrzu	TAK
Czy jednostka oferuje możliwość rezerwacji biletów przez internet	NIE
Czy jednostka oferuje możliwość rezerwacji zwiedzania przez internet	TAK
Liczba zorganizowanych w 2024 r. /okres sprawozdawczy/ imprez, wydarzeń itp. (w tym wystaw stałych i czasowych)	26 (14)

Zwiedzający w 2024 (styczeń - sierpień):

Wyszczególnienie	Liczba zwiedzających
Ogółem	4824
W zorganizowanych grupach	1425
w tym młodzież szkolna	1029
Indywidualnie	488
Korzystający z biletów ulgowych	56
w tym rodzinnych	12
Zwiedzający bezpłatnie	843
Zwiedzający w ramach „Nocy Muzeów”	ok. 2000

2) Muzeum Henryka Sienkiewicza w Woli Okrzejskiej

Muzeum Henryka Sienkiewicza w Woli Okrzejskiej prowadziło działania wynikające ze Statutu jednostki, polegające na promowaniu i udostępnianiu dziedzictwa narodowego jakim są pamiątki po Henryku Sienkiewiczu oraz zbiory wydań jego utworów. Kontynuowane były badania mające na celu uzupełnienie informacji dotyczących genealogii rodu Cieciszowskich – rodziny matki Henryka Sienkiewicza oraz rodu Sienkiewiczów. Po raz drugi zorganizowany został Powiatowy Konkurs Prozy Henryka Sienkiewicza, nad którym patronat objął Starosta Łukowski.

Powiat Łukowski przyznał placówce na rok 2024 dotację podmiotową w wysokości 642 380,00 zł. Przychody własne oszacowane zostały na 120 000 zł. Do 31.08.2024 r. muzeum:

- otrzymało dotację podmiotową w kwocie 439 046,64 zł,
- wypracowało przychody własne w kwocie 74 198,11 zł,
- uzyskało pozostałe przychody w kwocie 2 396,00 zł,
- uzyskało przychody finansowe z tytułu odsetek w kwocie 2,60 zł.

Wykonanie budżetu na dzień 31.08.2024 r. wyniosło:

- 68,35 % - dotacja podmiotowa,
- 61,83 % - przychody własne.

STYCZEŃ

29.01 - posiedzenie Rady działającej przy Muzeum Henryka Sienkiewicza w Woli Okrzejskiej.

LUTY

7.02 - „Kusaki w Sienkiewiczówce” – impreza z udziałem lokalnych zespołów ludowych. W tym roku w muzeum wystąpiły „Jagódki” ze Żdźzar oraz „Kobierzec” ze Starych Kobiałek. Współorganizatorami wydarzenia byli również mieszkańcy Woli Okrzejskiej oraz Zespół Szkół w Woli Okrzejskiej.

9.02 – Ferie w muzeum – zabawy przygotowane dla dzieci i młodzieży szkolnej z Woli Okrzejskiej.

15.02 – emisja magazynu kulturalnego "Afisz" nagranych w Muzeum Henryka Sienkiewicza w Woli Okrzejskiej przez prof. Nataszę Ziółkowską-Kurczuk.

MARZEC

17.03 – Dzień Otwarty Remizy Strażackiej OSP w Okrzei – partnerem wydarzenia było Muzeum Henryka Sienkiewicza w Woli Okrzejskiej, które przekazało jednostce książki i gadżety promujące placówkę.

21.03 – warsztaty wielkanocne w muzeum – tworzenie ozdób wielkanocnych pod okiem pracowników muzeum. Uczestnikami warsztatów były dzieci z Zespołu Szkół w Woli Okrzejskiej.

KWIECIEŃ

19.04 – nagranie programu „Naturalnie Lubelskie” promującego Muzeum Henryka Sienkiewicza w Woli Okrzejskiej – program przygotowany przez red. Jakuba Drzewieckiego oraz TVP3 Lublin.

25.04 – przesłuchania konkursowe II Powiatowego Konkursu Prozy Henryka Sienkiewicza

„Malowanie słowem”. Wyłonienie laureatów konkursu.

26.04 - Warsztaty tworzenia questu w Gminie Krzywda - na terenie Muzeum Henryka Sienkiewicza w Woli Okrzejskiej odbyły się warsztaty tworzenia questu z udziałem m. in. dyrektora i pracownika muzeum. Quest związany był z Projektem „Promocja Turystyki tudzież Kultury” (akronim PTTK) realizowanym przez Lokalną Grupę Działania RAZEM, a współfinansowany ze środków Unii Europejskiej w ramach Europejskiego Funduszu Rolnego na rzecz Rozwoju Obszarów Wiejskich w ramach Programu Rozwoju Obszarów Wiejskich na lata 2014–2020, w ramach poddziałania 19.3

„Przygotowanie i realizacja działań w zakresie współpracy z lokalną grupą działania”.

MAJ

5.05 - Urodziny Henryka Sienkiewicza z Funduszami Europejskimi:

- koncert kameralny w wykonaniu tenora Jacka Szymańskiego przy akompaniamencie Rafała Lewandowskiego grającego na fortepianie,
- wręczenie nagród laureatom II Powiatowego Konkursu Recytatorskiego Prozy Henryka Sienkiewicza „Malowanie Słowem” organizowanego pod Honorowym Patronatem Starosty Łukowskiego Dariusza Szustka, występ laureatów konkursu,
- obóz husarski i atrakcje przygotowane przez Chorągiew Jazdy Rzeczypospolitej,
- poczęstunek – tort urodzinowy,
- warsztaty garncarskie,
- zawody łucznicze,
- stoisko Funduszy Europejskich przygotowane przez Urząd Marszałkowski w Lublinie,
- stoisko Koła Gospodyń Wiejskich z miejscowości Zakępie,

11.05 – uczestnictwo dyrektora i pracowników Muzeum Henryka Sienkiewicza w Woli Okrzejskiej w Dniach Otwartych Funduszy Europejskich – stoisko placówki przy Centrum Spotkania Kultur w Lublinie.

12.05 – w Woli Okrzejskiej odbył się VII Bieg Kolarski o Puchar Henryka Sienkiewicza zorganizowany przez Stowarzyszenie „Rowerowy Łuków” - muzeum podobnie jak w latach ubiegłych, było partnerem wydarzenia.

18.05 - placówka włączyła się w akcję „Międzynarodowa Noc Muzeów”, oferując w tym dniu bezpłatne zwiedzanie ekspozycji.

26.05 – koncert kameralny w wykonaniu duetu akordeonowego z Krakowa: Wiesława Ochwata i Mateusza Dudka, zorganizowany z okazji Dnia Matki przez Muzeum Henryka Sienkiewicza w Woli Okrzejskiej oraz Fundację Wydźwięk Kultury. Zaprezentowana została wystawa prac malarskich mieszkanki Okrzei – Jadwigi Osiał.

CZERWIEC

4.06 - Międzyszkolny Turniej Szachowy Szkół Sienkiewiczowskich 2024 (Okrzeja – Dwór Sienkiewicz) – organizatorzy: Zespół Szkół w Okrzei, Muzeum Henryka Sienkiewicza w Woli Okrzejskiej, Towarzystwo Szachowe HUSARIA Puławy; Patronat nad wydarzeniem objął Wójt Gminy Krzywda Wojciech Czerniec; muzeum było również sponsorem nagród przygotowanych dla zwycięzców konkursu,

8.06 – inauguracja questu - „Questing na Szlaku Ziemi Łukowskiej w Gminie Krzywda – na terenie Muzeum Henryka Sienkiewicza w Woli Okrzejskiej”. W wydarzeniu wzięło udział ponad 80 osób

- uczniowie i opiekunowie ze szkół w: Hucie Dąbrowie, Woli Okrzejskiej, Okrzei, Krzywdzie, Fiukówce i Radoryżu Smolanym.

LIPIEC

14.07 – koncert kameralny organizowany w dniu imienin pisarza – wystąpiło na nim muzyczne małżeństwo: Róża Lorenc (skrzypce) i Wiktor Brzuchacz (fortepian); koncert zorganizowany przez Muzeum Henryka Sienkiewicza w Woli Okrzejskiej i Fundację Wydzwięk Kultury pod Patronatem Honorowym Starosty Łukowskiego Dariusza Szustka.

16.07 - wystawa pierwszych wydań powieści Henryka Sienkiewicza – wydania książkowe i gazetowe utworów Noblisty.

SIERPIEŃ

4.08 - Święto Miodów Ziemi Łukowskiej 2024 w Ławkach – nagranie TVP3 Lublin z udziałem Dyrektora Muzeum Henryka Sienkiewicza w Woli Okrzejskiej Magdaleny Mitury i Członka Zarządu Powiatu Łukowskiego Jerzego Kędry; Muzeum przygotowało konkurs wiedzy o twórczości Noblisty oraz promowało placówkę na stoisku z pamiątkami i rekwizytami z ekranizacji powieści „Quo vadis”.

3) Miejska Biblioteka Publiczna im. Henryka Sienkiewicza w Łukowie z zadaniami Powiatu

1. Organizacja szkoleń dla bibliotekarzy Powiatu Łukowskiego

15.12.2023 r. - warsztaty dla bibliotekarzy „Biblioteczny dobrostan czyli o tym co jest ważne w bibliotecznym działaniu”. Warsztaty prowadziła Karolina Suska, edukatorka, trenerka, tutorka, absolwentka UJ, Szkoły Liderów PAFW i Akademii Liderów Kultury. Ponadto Marcin Furman, instruktor WBP w Lublinie, przedstawił plany Wojewódzkiej Biblioteki Publicznej w Lublinie na rok 2024. W warsztatach uczestniczyło 19 osób.

13.02.2024 r. – szkolenie „Równać Szanse”, poprowadzone przez Kamila Zbietkę, pracownika Gminnej Biblioteki Publicznej w Wojcieszkowie, ambasadora Programu Równać Szanse. Celem szkolenia było przybliżenie projektów realizowanych w ramach programu i wskazanie obszarów działań, na które warto zwrócić uwagę przy pisaniu wniosków. W szkoleniu uczestniczyło 9 osób.

04.04.2024 r. – szkolenie, w programie:

- Wyniki działalności bibliotek publicznych województwa lubelskiego w 2023 r. – Kamila Rudnicka – instruktor WBP w Lublinie;
- Podsumowanie pracy bibliotek powiatu łukowskiego w 2023 r. – Renata Zienkiewicz, instruktor MBP w Łukowie;
- Projekt Erasmus: Biblioteki w Finlandii, Szwecji, Bułgarii – Marcin Furman, instruktor WBP w Lublinie;
- Potencjał i zadania bibliotek wobec potrzeb seniorów. Doświadczenia polskie i światowe – dr Renata Malesa, Katedra Informatologii, Bibliologii i Edukacji Medialnej UMCS w Lublinie. W szkoleniu uczestniczyło 21 osób.

08.05.2024 r. – Powiatowy Dzień Bibliotekarza dla bibliotekarzy powiatu łukowskiego w Gminnej Bibliotece Publicznej w Staninie z/s w Kosutach, w programie:

- Powitanie gości, wystąpienia okolicznościowe;
- Prezentacja działalności Gminnej Biblioteki Publicznej w Staninie;
- Część artystyczna w wykonaniu uczniów i nauczycieli z PSP w Zagoździu;
- Prezentacja działalności bibliotek powiatu łukowskiego w 2023 r.
- Spotkanie towarzyskie przy kawie.

W spotkaniu uczestniczyło ok. 60 osób, w tym przedstawiciele władz samorządowych Powiatu Łukowskiego oraz gmin wchodzących w jego skład.

Spotkanie dyrektorów bibliotek gminnych w ramach Klubu Perfekcyjnych Dyrektorów i instruktora, dzielenie się wiedzą i doświadczeniem: 30.10.2023 r. – warunki zatrudnienia, rozliczanie czasu pracy – spotkanie w GBP Serokomla

2. Praca na rzecz bibliotek terenowych

- Konsultacje w sprawie przygotowania i poprawności Raportu z wykonania w roku 2022 zadania Programu Wieloletniego „Narodowy Program Rozwoju Czytelnictwa 2.0” Priorytet 1 Poprawa oferty bibliotek publicznych Kierunek Interwencji 1.1 Zakup i zdalny dostęp do nowości wydawniczych;
- Opracowanie wytycznych do sprawozdania z działalności bibliotek za rok 2023, konsultowanie, sprawdzenie poprawności danych nanoszonych do tabel na platformie; opracowanie sprawozdania opisowego, zbiorczego z całego powiatu i przesłanie do Działu Instrukcyjno-Metodycznego WBP w Lublinie;
- Konsultacje w sprawie sprawozdań dla GUS;
- Pomoc w poprawnym przygotowaniu wniosków na Zakup nowości wydawniczych dla bibliotek w roku 2023 (czerwiec);
- Konsultowanie i przesyłanie informacji na temat Narodowego Programu Rozwoju Czytelnictwa na lata 2021-2025, weryfikacja wkładów własnych, przypomnienie o wymogu otwarcia bibliotek dla czytelników - co najmniej w połowę sobót w roku, przez przynajmniej 4 godziny;
- Opracowanie wytycznych do sprawozdania z działalności bibliotek za I półrocze 2024 r., konsultowanie, sprawdzanie poprawności danych; opracowanie opisowego sprawozdania zbiorczego z całego powiatu i przesłanie do Działu Instrukcyjno-Metodycznego WBP w Lublinie;
- Przesłanie informacji o obowiązku uzupełnienia danych dla potrzeb Analizy Funkcjonowania Bibliotek;
- Udział w komisjach oceniającej uczestników konkursów recytatorskich;
- Pomoc w rozwiązywaniu bieżących problemów bibliotek, sporządzanie i przechowywanie dokumentacji, skontrum księgozbioru, spotkanie z nowym dyrektorem MBP w Stoczku Łukowskim, selekcja księgozbioru;
- Zbieranie, przesyłanie informacji na prośbę i dla potrzeb Biblioteki Wojewódzkiej oraz pośredniczenie w kontaktach z bibliotekami gminnymi;
- Stały kontakt telefoniczny i mailowy – reagowanie na bieżące problemy i potrzeby bibliotek;
- Opracowanie wniosku do Nagrody im. Anny Platto dla Kamila Zbietki, pracownika Gminnej Biblioteki Publicznej w Wojcieszowie. Jest to nagroda przyznawana pracownikom bibliotek publicznych z terenu województwa lubelskiego, wyróżniającym się w popularyzacji literatury dziecięco-młodzieżowej oraz nowatorskich formach pracy z młodymi czytelnikami. Kamil Zbietka został uhonorowany tą prestiżową nagrodą. W uzasadnieniu Kapituła Nagrody im. A. Platto napisała: „Kamil Zbietka wykazuje się ponadprzeciętną kreatywnością oraz zaangażowaniem w realizowaniu różnorodnych projektów skierowanych do dzieci i młodzieży. Z pasją, wigorem i zrozumieniem dziecięcych potrzeb, realizuje przedsięwzięcia, których młodzież oczekuje i które aktywnie z nim współtworzy. Entuzjasta kreatywnego wykorzystania Internetu i nowych technologii w życiu młodych czytelników. Jego zdolność do myślenia poza schematami objawia się w różnorodnych projektach społecznych, edukacyjnych i sportowych. Wyznaje zasadę, że to biblioteka powinna być głównym „miejscem spotkań”, szczególnie w małych społecznościach lokalnych, i miejsce takie

współtworzy w swojej miejscowości. Innowator, nie boi się eksperymentować, co sprawia, że jego działania są zawsze świeże i interesujące dla młodych czytelników. Promuje innowacyjne praktyki czytelnicze, rozwija pasję czytania wśród młodych, pojmowaną przede wszystkim jako dbanie o ich indywidualny i społeczny dobrostan. Niestrudzenie przekonuje młodych, że czytanie pozwoli im wzrastać i osiągnąć sukces w przyszłości.”

3. Organizacja konkursów

- 09.04-30.04.2024 r. – Konkurs czytelniczo – prasowy „Czesław Miłosz – polski poeta, prozaik i noblista”. Wpłynęło 268 ankiet, nagrodzono 35 osób.

4. Doksztalcanie, szkolenia zewnętrzne

- Udział w szkoleniach organizowanych przez WBP w Lublinie dla dyrektorów i instruktorów.
Tematy szkoleń:
 - ✓ Powiatowa sieć bibliotek publicznych, prezentacja powiatów;
 - ✓ Potencjał i zadania bibliotek wobec potrzeb seniorów;
 - ✓ Do czego będą potrzebne biblioteki w epoce „po piśmie”. Wprowadzenie do dyskusji w oparciu o badania socjologiczne czytelników książek;
 - ✓ Sprawy organizacyjne, sprawy bieżące i plany na 2024 r.;
 - ✓ XVI Forum Bibliotekarzy Lubelszczyzny;
 - ✓ Konferencja, program: Zabójca kreatywności czy użyteczne narzędzie? Sztuczna inteligencja w praktyce biblioteczej; Szop prac, Pedro i truskawki w czekoladzie – dlaczego bibliotekarz powinien być na czasie? Tik Tok w bibliotece; Krajowy Depozyt Biblioteczny; Grywalizacja w literaturze jako promocja bibliotek; O rozwijaniu skrzydeł... Dlaczego marka biblioteki jest ważna?
- Udział instruktora w konferencjach, szkoleniach i webinarach organizowanych przez WBP w Lublinie, OSDW Azymut, Bibliotekę Publiczną, Bibliotekę Narodową, FRSI, LaBiB.
Tematy szkoleń:
 - ✓ Co nowego w książkach?;
 - ✓ Silna marka biblioteki i bibliotekarza – mit czy fakt?;
 - ✓ Patroni Roku 2024: Hłasko, Gombrowicz, Miłosz;
 - ✓ Moc pytań coachingowych: odkryj korzyści dla osobistego i zawodowego rozwoju;
 - ✓ Krajowy Fundusz Szkoleniowy;
 - ✓ Co słyhać u małych wydawców;
 - ✓ Książka i biblioteka oczami Umberto Eco.

7. Dofinansowanie imprez kulturalnych oraz innych wydarzeń związanych z działalnością kulturalną decyzją Zarządu Powiatu Łukowskiego

ROK 2024 od stycznia do września			
Lp.	Rodzaj imprezy, wydarzenia związanego z działalnością kulturalną	Osiągnięte rezultaty	Kwota i charakter dofinansowania
1.	Ogólnopolski Turniej Wiedzy Pożarniczej „Młodzież zapobiega pożarom”. Turniej odbył się w dniu 11.04.2024r.	- popularyzacja wiedzy na temat zagrożeń, -propagowanie wiedzy na temat ochrony kultury oraz dziedzictwa kulturowego,	2 209,00 zł (zakup nagród)
2.	Konkurs plastyczny „Ziemia Łukowska wiosną”, organizowany przez Fundację Jana Chrzciciela w dniu 5.04.2024r.	-popularyzacja walorów społeczno-kulturowych Powiatu Łukowskiego,	1 999,68 zł (zakup nagród)
3.	Ogólnopolski Konkurs Literacki poezji pisanej „Na początku było słowo ...”, organizowany przez Fundację Cegielkowo Pasja i Pomoc w dniu 25.03.2024r.	-popularyzacja walorów społecznych, kulturowych i edukacyjnych, -integracja środowisk twórczych oraz popularyzowanie własnej twórczości literackiej,	2 499,00 zł (zakup nagród)
4.	VI Ogólnopolski Przegląd Piosenki „Wesołe Nutki” – wydarzenie zorganizowane w dniach 10-11.05.2024r.	- popularyzacja wartości kulturowych i społeczno-edukacyjnych, -popularyzacja polskich piosenek oraz promocja młodych talentów i osiągnięć artystycznych uzdolnionych wokalistów z terenu Powiatu Łukowskiego,	2 300,00 zł (zakup nagród)
5.	Turniej Szkół Sienkiewiczowskich w Adamowie. Turniej odbył się w dniu 29.05.2024 r.	- popularyzacja twórczości H. Sienkiewicza, - podtrzymywanie tradycji, współpracy między szkołami sienkiewiczowskimi,	5 000,00 zł (zakup nagród)
6.	51.Sejmik Wiejskich Zespołów Teatralnych w Stoczku Łukowskim. Przegląd odbył się w dniach 7-9.06.2024 r.	- promocja kultury i ochrony dóbr kultury Powiatu Łukowskiego, -popularyzacja dorobku artystycznego wiejskich zespołów teatralnych,	5 803,00 zł (zakup nagród)
7.	Konkurs powiatowy pt. „Staropolski chleb”. Wydarzenie odbyło się w dniu 15.06.2024 r.	-popularyzacja wartości kulturowych i społeczno-edukacyjnych,	942,00 zł (zakup nagród)

		-propagowanie kultury i ochrony dziedzictwa kulturowego,	
8.	Konkurs Wiedzy o Kulturze i Zabytkach na terenie Powiatu Łukowskiego w ramach wydarzenia „Święto Jagody w Grzędówce” w dniu 7.07.2024r.	-prezentacja zespołów ludowych oraz lokalnych i regionalnych potraw, -promocja kultury i ochrony dziedzictwa kulturowego w tym zwyczajów i tradycji lokalnych,	3 000,00 zł (zakup nagród)
9.	Konkurs pt. „Seniorka roku 2023”, zorganizowany w ramach VI Senioriady w Łukowie. Wydarzenie odbyło się w dniu 25.08.2024 w Parku Miejskim w Łukowie.	-integracja międzypokoleniowa oraz promocja kultury i ochrony dziedzictwa kulturowego Powiatu Łukowskiego w ramach polityki senioralnej,	1 200,00 zł (zakup nagród)
10.	Powiatowy Konkurs „Święto ziemniaka” w Kosutach. Konkurs został zorganizowany w dniu 15.09.2024r.	- podtrzymanie tradycji kulturowych, zwyczajów i bogactwa kulturowego naszego regionu,	2 000,00 zł (zakup nagród)
11.	Przeгляд Kapel Ludowych i Zespołów Śpiewaczych „Niedziela z Folklorem” w Staninie. Przeгляд odbył się w dniu 8.09.2024r.	-promocja kultury i ochrony dóbr kultury Powiatu Łukowskiego, -popularyzacja tańców i strojów ludowych z terenu Województwa Lubelskiego,	1 500,00 zł (zakup nagród)
12.	Zakup publikacji „Budownictwo ludowe wsi Ryżki w powiecie łukowskim” – reprint pracy magisterskiej pana Longina Kowalczyka.	- popularyzacja dziedzictwa kulturowego oraz lokalnej tradycji z terenu Powiatu Łukowskiego,	2 145,00 zł (zakup publikacji)
13.	Organizacja koncertu organowego w ramach „XII Międzynarodowego Festiwalu Muzyki Organowej i Kameralnej w Łukowie” – koncert w dniu 9.06.2024r. w Kościele pw. NMP Matki Kościoła w Łukowie.	- popularyzacja i upowszechnianie walorów kulturowych Powiatu Łukowskiego,	5 000,00 zł (organizacja wydarzenia na podstawie Umowy Nr ON.032.218.2024 z dn. 6.06.2024)
14.	Wykonanie rzeźb przedstawiających bohaterów powieści Henryka Sienkiewicza.	- popularyzacja dziedzictwa kulturowego oraz lokalnej tradycji rzeźbiarskiej z terenu Powiatu Łukowskiego, - promocja Powiatu Łukowskiego,	5 900,00 zł (Umowa o dzieło Nr ON.032.224.2024 z dnia 12.06.2024r.)
15.	Rekonstrukcja wydarzeń upamiętniających 84. rocznicę mordu na ludności cywilnej w Józefowie Dużym w 1940 r. – Rekonstrukcja odbyła się w dniu 14.04.2024 r. w Józefowie Dużym.	-popularyzacja wartości kulturowych i ochrony dziedzictwa kulturowego, -prezentacja aspektów historycznych i kulturowych z okresu, międzywojennego oraz II Wojny Światowej,	5 000,00 zł (Umowa ON.032.146.2024 z dnia 11 kwietnia 2024 r. pomiędzy Powiatem Łukowskim ,a BE-EM Projekt Michał Biesak)

16.	Ogólnopolski Przegląd Zespołów Folklorystycznych w Szczawnicy, który odbył się w dniach 15-20.06.2024 r. Wyróżnienie i nagroda publiczności dla Zespołu „Niezapominajki” z Dminina, gmina Łuków.	- popularyzacja dziedzictwa i wartości kulturowych Powiatu Łukowskiego, Promocja Powiatu Łukowskiego	3 000,00 zł (zakwaterowanie uczestników reprezentujących Powiat Łukowski podczas Przeglądu)
17.	Współorganizacja obchodów rocznicowych upamiętniających podpisanie tzw. porozumień sierpniowych oraz 44. rocznicą powstania Niezależnego Samorządnego Związku Zawodowego „Solidarność” Region Mazowsze Oddział w Łukowie. Uroczystość rocznicowa wpisana była w Kalendarium Kulturalno-Sportowe Powiatu Łukowskiego na 2024 r. oraz została objęta Patronatem Honorowym Starosty Łukowskiego. Uroczystość odbyła się w dniu 8.09.2024 r.	-popularyzacja dziedzictwa kulturowego oraz społecznego w ramach prelekcji historycznej; - popularyzacji wartości i dziedzictwa kulturowego Ziemi Łukowskiej;	3 000,00 (wynajem sali konferencyjnej)
RAZEM:			52 497,68 zł

Załączniki:

1. Zestawienie rejestru: Klubów sportowych nieprowadzących działalności gospodarczej
2. Zestawienie rejestru: Uczniowskich Klubów Sportowych
3. Sprawozdanie merytoryczne z działalności Powiatowego Szkolnego Związku Sportowego w Łukowie za okres od stycznia do czerwca 2024 r.
4. Sprawozdanie merytoryczne z działalności Powiatowego Zrzeszenia Ludowe Zespoły Sportowe w Łukowie za okres od stycznia do września 2024 r.
5. Sprawozdanie merytoryczne z działalności Muzeum Regionalnego w Łukowie za okres od stycznia do września 2024 r.
6. Sprawozdanie merytoryczne z działalności Muzeum Henryka Sienkiewicza w Woli Okrzejskiej za okres od stycznia do września 2024 r.
7. Sprawozdanie merytoryczne z działalności Miejskiej Biblioteki Publicznej w Łukowie za okres od stycznia do września 2024 r.

Zestawienie rejestru stowarzyszeń

Parametry zestawienia:

Stowarzyszenia wykreślone równe: nie

Wybrany rejestr stowarzyszeń równe: Kluby sportowe nieprowadzące działalności gospodarczej

Lp	Nr ewidencyjny	Numer KRS	Numer teczki	Nazwa	Gmina	Siedziba	Adres	Telefon	Data wpisu / Data końca kadencji władz	Status OPP
1	3/99		4222	Klub Sportowy Głuchych „HETMAN” w Łukowie	Gmina miejska Łuków	kraj POLSKA woj. LUBELSKIE powiat ŁUKOWSKI miejscowość ŁUKÓW	ul. Stodolna 20 lok. 46 Łuków 21-400 Łuków	25 798 58 64	05.07.1999 / 23.05.2027	
2	5/99		4222	Stowarzyszenie Szachistów „SZACHPOL” w Łukowie	Gmina miejska Łuków	kraj POLSKA woj. LUBELSKIE powiat ŁUKOWSKI miejscowość ŁUKÓW	ul. Wiatraki 1 Łuków 21-400 Łuków		05.07.1999 / 15.02.2028	
3	6/99		4222	Ludowy Klub Sportowy „DWERNICKI” w Stoczku Łukowskim	Gmina miejska Stoczek Łukowski	kraj POLSKA woj. LUBELSKIE powiat ŁUKOWSKI miejscowość STOCZEK ŁUKOWSKI	ul. Wielgoska 6 lok. 12 Stoczek Łukowski 21-450 Stoczek Łukowski	25 797 01 75	05.07.1999 / 13.01.2026	
4	7/99		4222	Ludowy Klub Sportowy „SOKÓŁ” w Adamowie	Gmina Adamów	kraj POLSKA woj. LUBELSKIE powiat ŁUKOWSKI miejscowość ADAMÓW	ul. Targowa 25 Adamów 21-412	698 136 375	05.07.1999 / 20.02.2027	

Lp	Nr ewidencyjny	Numer KRS	Numer teczki	Nazwa	Gmina	Siedziba	Adres	Telefon	Data wpisu / Data końca kadencji władz	Status OPP
5	8/99		4222	Lekkoatletyczny Klub Biegacza Jogging w Krzywdzie	Gmina Krzywda	kraj POLSKA woj. LUBELSKIE powiat ŁUKOWSKI	ul. Wiejska 24 lok. 2 Krzywda 21-470 Krzywda	25 755 11 26	05.07.1999 / 05.07.1999	
6	10/99		4222	Stoczkowskie Towarzystwo Sportowe „AMATOR”	Gmina miejska Stoczek Łukowski	kraj POLSKA woj. LUBELSKIE powiat ŁUKOWSKI miejscowość STOCZEK ŁUKOWSKI	ul. Wielgoska 5 Stoczek Łukowski 21-450 Stoczek Łukowski	25 797 01 61	05.07.1999 / 25.01.2000	
7	11/99		4222	Powiatowe Zrzeszenie Ludowe Zespoły Sportowe w Łukowie	Gmina miejska Łuków	kraj POLSKA woj. LUBELSKIE powiat ŁUKOWSKI miejscowość ŁUKÓW	ul. Czerwonego Krzyża 4 Łuków 21-400 Łuków	508 209 352	05.07.1999 / 02.02.2028	
8	12/99		4222	Powiatowy Szkolny Związek Sportowy w Łukowie	Gmina miejska Łuków	kraj POLSKA woj. LUBELSKIE powiat ŁUKOWSKI miejscowość ŁUKÓW	ul. Czerwonego Krzyża 4 Łuków 21-400 Łuków	698 647 397	05.07.1999 / 14.09.2027	
9	14/2000		4222	Łukowski Klub Kyokoushin Karate w Łukowie	Gmina Siedlce	kraj POLSKA woj. LUBELSKIE powiat ŁUKOWSKI miejscowość ŁUKÓW	ul. Pomorska 1 lok. 4 Siedlce 08-110 Siedlce		31.01.2000 / 19.01.2010	

Lp	Nr ewidencyjny	Numer KRS	Numer teczki	Nazwa	Gmina	Siedziba	Adres	Telefon	Data wpisu / Data końca kadencji władz	Status OPP
10	16/2000		4222	Klub Sportowy AR-TIG Huta Dąbrowa	Gmina Krzywda	kraj POLSKA woj. LUBELSKIE powiat ŁUKOWSKI miejscowość HUTA DĄBROWA	Huta Dąbrowa 21-470 Krzywda	25 755 03 19	21.09.2000 / 21.08.2026	
11	19/2001		4222	Ludowy Zespół Sportowy „Łazowski Klub Sportowy” Łazy	Gmina Łuków	kraj POLSKA woj. LUBELSKIE powiat ŁUKOWSKI miejscowość ŁAZY	Łazy 204 21-400 Łuków	25 798 43 94	25.01.2001 / 27.01.2029	
12	22/2002		4222	Ludowy Zespół Sportowy „Jata” Żdżary	Gmina Łuków	kraj POLSKA woj. LUBELSKIE powiat ŁUKOWSKI miejscowość ŻDŻARY	Żdżary 13 B 21-400 Łuków	25 798 13 69	23.09.2002 / 24.11.2018	
13	23/2002		4222	Ludowy Zespół Sportowy „Sokół” Krynka	Gmina Łuków	kraj POLSKA woj. LUBELSKIE powiat ŁUKOWSKI miejscowość KRYNKA	Krynka 1 A 21-400 Łuków	25 797 58 37	17.10.2002 / 06.03.2019	
14	24/2002		4222	Stowarzyszenie Piłki Ręcznej „Łukovia” Łuków	Gmina miejska Łuków	kraj POLSKA woj. LUBELSKIE powiat ŁUKOWSKI miejscowość ŁUKÓW	ul. Partyzantów 15 Łuków 21-400 Łuków	25 798 23 46	16.12.2002 / 15.02.2027	

Lp	Nr ewidencyjny	Numer KRS	Numer teczki	Nazwa	Gmina	Siedziba	Adres	Telefon	Data wpisu / Data końca kadencji władz	Status OPP
15	25/2003		4222	Ludowy Zespół Sportowy „Orzeł” Zalesie	Gmina Łuków	kraj POLSKA woj. LUBELSKIE powiat ŁUKOWSKI miejscowość ZALESIE	Zalesie 33B 21-400 Łuków	501 161 445	18.03.2003 / 09.03.2022	
16	26/2004		4222	Ludowy Zespół Sportowy „Orleń” Gołaszyn	Gmina Łuków	kraj POLSKA woj. LUBELSKIE powiat ŁUKOWSKI miejscowość GOŁASZYN	Gołaszyn 61 21-400 Łuków	783 946 156	23.02.2004 / 01.06.2024	
17	27/2004		4222	Ludowy Zespół Sportowy „Olimpia” Okrzeja	Gmina Krzywda	kraj POLSKA woj. LUBELSKIE powiat ŁUKOWSKI miejscowość OKRZEJA	ul. Sienkiewicza 2C Okrzeja 21-480 Okrzeja	25 755 06 79	28.07.2004 / 03.03.2028	
18	28/2003		4222	Ludowy Zespół Sportowy „Unia” Krzywda	Gmina Krzywda	kraj POLSKA woj. LUBELSKIE powiat ŁUKOWSKI	ul. Osiedlowa 46 Krzywda 21-470 Krzywda	25 755 10 06	04.07.2003 / 14.07.2008	
19	29/2004		4222	Ludowy Klub Piłkarski „Orkan” Wojcieszków	Gmina Wojcieszków	kraj POLSKA woj. LUBELSKIE powiat ŁUKOWSKI miejscowość WOJCIESZKÓW	ul. Parkowa 3 Wojcieszków 21-411 Wojcieszków	25 755 41 96	29.07.2004 / 30.06.2026	

Lp	Nr ewidencyjny	Numer KRS	Numer teczki	Nazwa	Gmina	Siedziba	Adres	Telefon	Data wpisu / Data końca kadencji władz	Status OPP
20	30/2004		4222	Gminny Ludowy Klub Sportowy „Polesie” Serokomla	Gmina Serokomla	kraj POLSKA woj. LUBELSKIE powiat ŁUKOWSKI miejscowość SEROKOMLA	ul. Warszawska 21 Serokomla 21-413 Serokomla	25 755 45 02	11.08.2004 / 06.02.2026	
21	31/2005		4222	Klub Sportowy „Róża” w Starej Róży	Gmina Stoczek Łukowski	kraj POLSKA woj. LUBELSKIE powiat ŁUKOWSKI miejscowość STARA RÓŻA	Stara Róża 35 21-450 Stoczek Łukowski	25 797 01 82	19.07.2005 / 16.07.2010	
22	32/2005		4222	Gminny Klub Sportowy „Armata” Stoczek Łukowski	Gmina Stoczek Łukowski	kraj POLSKA woj. LUBELSKIE powiat ŁUKOWSKI miejscowość STOCZEK ŁUKOWSKI	ul. Plac Tadeusza Kościuszki 1 Stoczek Łukowski 21-450 Stoczek Łukowski	25 797 00 47	12.12.2005 / 11.08.2028	
23	33/2006		4222	Gminny Ludowy Klub Sportowy „Start” Stanin	Gmina Stanin	kraj POLSKA woj. LUBELSKIE powiat ŁUKOWSKI miejscowość STANIN	Stanin 21-422 Stanin		10.03.2006 / 11.02.2011	
24	34/2008		4222	Ludowy Zespół Sportowy „Gręzovia” Gręzówka	Gmina Łuków	kraj POLSKA woj. LUBELSKIE powiat ŁUKOWSKI miejscowość GRĘZÓWKA	Gręzówka Kolonia 8 B 21-400 Łuków	25 798 15 69	11.02.2008 / 30.06.2027	

Lp	Nr ewidencyjny	Numer KRS	Numer teczki	Nazwa	Gmina	Siedziba	Adres	Telefon	Data wpisu / Data końca kadencji władz	Status OPP
25	35/2009		4222	Ludowy Klub Sportowy „Unia” Krzywda	Gmina Krzywda	kraj POLSKA woj. LUBELSKIE powiat ŁUKOWSKI miejscowość KRZYWDA	ul. Osiedlowa 46 Krzywda 21-470 Krzywda	505 805 172	20.01.2009 / 24.02.2029	
26	36/2009		4222	Klub Sportowy „Olimp” Aleksandrów	Gmina Łuków	kraj POLSKA woj. LUBELSKIE powiat ŁUKOWSKI miejscowość ALEKSANDRÓW	Aleksandrów 18 21-400 Łuków	513 579 699	04.02.2009 / 22.01.2023	
27	37/2009		4222	Ludowy Zespół Sportowy „WKS” Wólka Świątkowa	Gmina Łuków	kraj POLSKA woj. LUBELSKIE powiat ŁUKOWSKI miejscowość WÓLKA ŚWIĄTKOWA	Wólka Świątkowa 18 A 21-400 Łuków	601 794 352	04.08.2009 / 15.01.2021	
28	38/2010		4222	Klub Sportowy „START” Gózd	Gmina Stanin	kraj POLSKA woj. LUBELSKIE powiat ŁUKOWSKI miejscowość GÓZD	Gózd 63 21-421 Tuchowicz	537839057	03.02.2010 / 21.01.2028	
29	39/2011		4222	"STOCZKOWSKIE TOWARZYSTWO SPORTOWE AVES STOCZEK ŁUKOWSKI"	Gmina miejska Stoczek Łukowski	kraj POLSKA woj. LUBELSKIE powiat ŁUKOWSKI miejscowość STOCZEK ŁUKOWSKI	ul. 14-ego Lutego 19 Stoczek Łukowski 21-450 Stoczek Łukowski	507227871	10.01.2011 / 09.11.2024	

Lp	Nr ewidencyjny	Numer KRS	Numer teczki	Nazwa	Gmina	Siedziba	Adres	Telefon	Data wpisu / Data końca kadencji władz	Status OPP
30	41/2011		4222	Ludowy Zespół Sportowy „Spartakus” Sięciaszka Pierwsza	Gmina Łuków	kraj POLSKA woj. LUBELSKIE powiat ŁUKOWSKI miejscowość SIĘCIASZKA PIERWSZA	Sięciaszka Pierwsza 52 21-400 Łuków	510921630	08.08.2011 / 30.07.2015	
31	42/2013		4222	Klub Sportowy „PERŁA DWORNIA”	Wola Mysłowska	kraj POLSKA woj. LUBELSKIE powiat ŁUKOWSKI gmina WOLA MYŚŁOWSKA	Wola Mysłowska 57 21-426 Wola Mysłowska	600 871 018	11.02.2013 / 03.02.2021	
32	44/2014		4222	Stowarzyszenie Inicjatyw Sportowych i Turystycznych w Starej Prawdzie	Gmina Stoczek Łukowski	kraj POLSKA woj. LUBELSKIE powiat ŁUKOWSKI miejscowość STARA PRAWDA	Stara Prawda 43 21-450 Stoczek Łukowski		23.04.2014 / 19.03.2026	
33	46-2014		4222	Klub Szachowy HETMAN KRYNKA	Gmina Łuków	kraj POLSKA woj. LUBELSKIE Pow. ŁUKOWSKI miejscowość KRYNKA	Krynka 313 21-400 Łuków	782 430 505	22.08.2014 / 14.07.2026	
34	47/2015		4222	STOWARZYSZENIE LEKKOATLETYCZNE "KAJDA ATHLETICS TEAM"	Wola Mysłowska	WOLA MYŚŁOWSKA	ul. Dwornia 39 Wola Mysłowska 21-426	509 764 413	26.11.2015 / 01.10.2019	
35	48/2016			Łukowski Klub Karate Kyokushin "MAWASHI"		Łuków	ul. Ks. Brzóska 15A lok. 7 Łuków 21-400 Łuków	511 565 860	11.03.2016 / 06.03.2028	
36	40/2011		PRS.4222.40.2 011	Klub Biegacza V-Max Adamów	Adamów	Adamów	ul. Targowa 25 Adamów 21-412 Adamów	516 047 307	23.03.2011 / 19.03.2020	✓

Lp	Nr ewidencyjny	Numer KRS	Numer teczki	Nazwa	Gmina	Siedziba	Adres	Telefon	Data wpisu / Data końca kadencji władz	Status OPP
37	49/2016		49/2016	SIŁOWNIA STOCZEK	Stoczek Łukowski	Stoczek Łukowski	ul. ul. Piłsudskiego 59 Stoczek Łukowski 21-450 Stoczek Łukowski	605102030	27.10.2016 / 10.10.2019	
38	50/2018			Parafialny Ludowy Klub Sportowy "Żaki" Adamów	Adamów	Parafialny Ludowy Klub Sportowy "Żaki" Adamów	ul. Targowa 12 Adamów 21-412 Adamów	600 163 844	13.08.2018 / 08.08.2022	
39	51/2024			SŁ Fight Club	Stoczek Łukowski	Zespół Oświatowy w Starych Kobiątkach	Stare Kobiątki 18	500 601 549	06.02.2024 / 10.01.2028	
40	52/2024			K.S. Aleje			ul. Al. T. Kościuszki 10 Łuków 21-400 Łuków	25 798 29 50	22.02.2024 / 14.02.2029	
41	53/2024			Klub Sportowy "FABRYKA RUCHU"			ul. Ks. Kard. Stefana Wyszyńskiego 20 Łuków 21-400	665 459 501	24.05.2024 / 14.05.2029	

Zestawienie rejestru stowarzyszeń

Parametry zestawienia:

Stowarzyszenia wykreślone równie: nie

Wybrany rejestr stowarzyszeń równie: Kluby sportowe nieprowadzące działalności gospodarczej

Lp	Nr ewidencyjny	Numer KRS	Numer teczki	Nazwa	Gmina	Siedziba	Adres	Telefon	Data wpisu / Data końca kadencji władz	Status OPP
1	3/99		4222	Klub Sportowy Głuchych „HETMAN” w Łukowie	Gmina miejska Łuków	kraj POLSKA woj. LUBELSKIE powiat ŁUKOWSKI miejscowość ŁUKÓW	ul. Stodolna 20 lok. 46 Łuków 21-400 Łuków	25 798 58 64	05.07.1999 / 23.05.2027	
2	5/99		4222	Stowarzyszenie Szachistów „SZACHPOL” w Łukowie	Gmina miejska Łuków	kraj POLSKA woj. LUBELSKIE powiat ŁUKOWSKI miejscowość ŁUKÓW	ul. Wiatraki 1 Łuków 21-400 Łuków		05.07.1999 / 15.02.2028	
3	6/99		4222	Ludowy Klub Sportowy „DWERNICKI” w Stoczku Łukowskim	Gmina miejska Stoczek Łukowski	kraj POLSKA woj. LUBELSKIE powiat ŁUKOWSKI miejscowość STOCZEK ŁUKOWSKI	ul. Wielgoska 6 lok. 12 Stoczek Łukowski 21-450 Stoczek Łukowski	25 797 01 75	05.07.1999 / 13.01.2026	
4	7/99		4222	Ludowy Klub Sportowy „SOKÓŁ” w Adamowie	Gmina Adamów	kraj POLSKA woj. LUBELSKIE powiat ŁUKOWSKI miejscowość ADAMÓW	ul. Targowa 25 Adamów 21-412	698 136 375	05.07.1999 / 20.02.2027	

Lp	Nr ewidencyjny	Numer KRS	Numer teczki	Nazwa	Gmina	Siedziba	Adres	Telefon	Data wpisu / Data końca kadencji władz	Status OPP
5	8/99		4222	Lekkoatletyczny Klub Biegacza Jogging w Krzywdzie	Gmina Krzywda	kraj POLSKA woj. LUBELSKIE powiat ŁUKOWSKI	ul. Wiejska 24 lok. 2 Krzywda 21-470 Krzywda	25 755 11 26	05.07.1999 / 05.07.1999	
6	10/99		4222	Stoczkowskie Towarzystwo Sportowe „AMATOR”	Gmina miejska Stoczek Łukowski	kraj POLSKA woj. LUBELSKIE powiat ŁUKOWSKI miejscowość STOCZEK ŁUKOWSKI	ul. Wielgoska 5 Stoczek Łukowski 21-450 Stoczek Łukowski	25 797 01 61	05.07.1999 / 25.01.2000	
7	11/99		4222	Powiatowe Zrzeszenie Ludowe Zespoły Sportowe w Łukowie	Gmina miejska Łuków	kraj POLSKA woj. LUBELSKIE powiat ŁUKOWSKI miejscowość ŁUKÓW	ul. Czerwonego Krzyża 4 Łuków 21-400 Łuków	508 209 352	05.07.1999 / 02.02.2028	
8	12/99		4222	Powiatowy Szkolny Związek Sportowy w Łukowie	Gmina miejska Łuków	kraj POLSKA woj. LUBELSKIE powiat ŁUKOWSKI miejscowość ŁUKÓW	ul. Czerwonego Krzyża 4 Łuków 21-400 Łuków	698 647 397	05.07.1999 / 14.09.2027	
9	14/2000		4222	Łukowski Klub Kyokoushin Karate w Łukowie	Gmina Siedlce	kraj POLSKA woj. LUBELSKIE powiat ŁUKOWSKI miejscowość ŁUKÓW	ul. Pomorska 1 lok. 4 Siedlce 08-110 Siedlce		31.01.2000 / 19.01.2010	

Lp	Nr ewidencyjny	Numer KRS	Numer teczki	Nazwa	Gmina	Siedziba	Adres	Telefon	Data wpisu / Data końca kadencji władz	Status OPP
10	16/2000		4222	Klub Sportowy AR-TIG Huta Dąbrowa	Gmina Krzywda	kraj POLSKA woj. LUBELSKIE powiat ŁUKOWSKI miejscowość HUTA DĄBROWA	Huta Dąbrowa 21-470 Krzywda	25 755 03 19	21.09.2000 / 21.08.2026	
11	19/2001		4222	Ludowy Zespół Sportowy „Łazowski Klub Sportowy” Łazy	Gmina Łuków	kraj POLSKA woj. LUBELSKIE powiat ŁUKOWSKI miejscowość ŁAZY	Łazy 204 21-400 Łuków	25 798 43 94	25.01.2001 / 27.01.2029	
12	22/2002		4222	Ludowy Zespół Sportowy „Jata” Żdzary	Gmina Łuków	kraj POLSKA woj. LUBELSKIE powiat ŁUKOWSKI miejscowość ŻDZARY	Żdzary 13 B 21-400 Łuków	25 798 13 69	23.09.2002 / 24.11.2018	
13	23/2002		4222	Ludowy Zespół Sportowy „Sokół” Krynka	Gmina Łuków	kraj POLSKA woj. LUBELSKIE powiat ŁUKOWSKI miejscowość KRYNKA	Krynka 1 A 21-400 Łuków	25 797 58 37	17.10.2002 / 06.03.2019	
14	24/2002		4222	Stowarzyszenie Piłki Ręcznej „Łukovia” Łuków	Gmina miejska Łuków	kraj POLSKA woj. LUBELSKIE powiat ŁUKOWSKI miejscowość ŁUKÓW	ul. Partyzantów 15 Łuków 21-400 Łuków	25 798 23 46	16.12.2002 / 15.02.2027	

Lp	Nr ewidencyjny	Numer KRS	Numer teczki	Nazwa	Gmina	Siedziba	Adres	Telefon	Data wpisu / Data końca kadencji władz	Status OPP
15	25/2003		4222	Ludowy Zespół Sportowy „Orzeł” Zalesie	Gmina Łuków	kraj POLSKA woj. LUBELSKIE powiat ŁUKOWSKI miejscowość ZALESIE	Zalesie 33B 21-400 Łuków	501 161 445	18.03.2003 / 09.03.2022	
16	26/2004		4222	Ludowy Zespół Sportowy „Orleń” Gołaszyn	Gmina Łuków	kraj POLSKA woj. LUBELSKIE powiat ŁUKOWSKI miejscowość GOŁASZYN	Gołaszyn 61 21-400 Łuków	783 946 156	23.02.2004 / 01.06.2024	
17	27/2004		4222	Ludowy Zespół Sportowy „Olimpia” Okrzeja	Gmina Krzywda	kraj POLSKA woj. LUBELSKIE powiat ŁUKOWSKI miejscowość OKRZEJA	ul. Sienkiewicza 2C Okrzeja 21-480 Okrzeja	25 755 06 79	28.07.2004 / 03.03.2028	
18	28/2003		4222	Ludowy Zespół Sportowy „Unia” Krzywda	Gmina Krzywda	kraj POLSKA woj. LUBELSKIE powiat ŁUKOWSKI	ul. Osiedlowa 46 Krzywda 21-470 Krzywda	25 755 10 06	04.07.2003 / 14.07.2008	
19	29/2004		4222	Ludowy Klub Piłkarski „Orkan” Wojcieszków	Gmina Wojcieszków	kraj POLSKA woj. LUBELSKIE powiat ŁUKOWSKI miejscowość WOJCIESZKÓW	ul. Parkowa 3 Wojcieszków 21-411 Wojcieszków	25 755 41 96	29.07.2004 / 30.06.2026	

Lp	Nr ewidencyjny	Numer KRS	Numer teczki	Nazwa	Gmina	Siedziba	Adres	Telefon	Data wpisu / Data końca kadencji władz	Status OPP
20	30/2004		4222	Gminny Ludowy Klub Sportowy „Polesie” Serokomla	Gmina Serokomla	kraj POLSKA woj. LUBELSKIE powiat ŁUKOWSKI miejscowość SEROKOMLA	ul. Warszawska 21 Serokomla 21-413 Serokomla	25 755 45 02	11.08.2004 / 06.02.2026	
21	31/2005		4222	Klub Sportowy „Róża” w Starej Róży	Gmina Stoczek Łukowski	kraj POLSKA woj. LUBELSKIE powiat ŁUKOWSKI miejscowość STARA RÓŻA	Stara Róża 35 21-450 Stoczek Łukowski	25 797 01 82	19.07.2005 / 16.07.2010	
22	32/2005		4222	Gminny Klub Sportowy „Armata” Stoczek Łukowski	Gmina Stoczek Łukowski	kraj POLSKA woj. LUBELSKIE powiat ŁUKOWSKI miejscowość STOCZEK ŁUKOWSKI	ul. Plac Tadeusza Kościuszki 1 Stoczek Łukowski 21-450 Stoczek Łukowski	25 797 00 47	12.12.2005 / 11.08.2028	
23	33/2006		4222	Gminny Ludowy Klub Sportowy „Start” Stanin	Gmina Stanin	kraj POLSKA woj. LUBELSKIE powiat ŁUKOWSKI miejscowość STANIN	Stanin 21-422 Stanin		10.03.2006 / 11.02.2011	
24	34/2008		4222	Ludowy Zespół Sportowy „Gręzovia” Gręzówka	Gmina Łuków	kraj POLSKA woj. LUBELSKIE powiat ŁUKOWSKI miejscowość GRĘZÓWKA	Gręzówka Kolonia 8 B 21-400 Łuków	25 798 15 69	11.02.2008 / 30.06.2027	

Lp	Nr ewidencyjny	Numer KRS	Numer teczki	Nazwa	Gmina	Siedziba	Adres	Telefon	Data wpisu / Data końca kadencji władz	Status OPP
25	35/2009		4222	Ludowy Klub Sportowy „Unia” Krzywda	Gmina Krzywda	kraj POLSKA woj. LUBELSKIE powiat ŁUKOWSKI miejscowość KRZYWDA	ul. Osiedlowa 46 Krzywda 21-470 Krzywda	505 805 172	20.01.2009 / 24.02.2029	
26	36/2009		4222	Klub Sportowy „Olimp” Aleksandrów	Gmina Łuków	kraj POLSKA woj. LUBELSKIE powiat ŁUKOWSKI miejscowość ALEKSANDRÓW	Aleksandrów 18 21-400 Łuków	513 579 699	04.02.2009 / 22.01.2023	
27	37/2009		4222	Ludowy Zespół Sportowy „WKS” Wólka Świątkowa	Gmina Łuków	kraj POLSKA woj. LUBELSKIE powiat ŁUKOWSKI miejscowość WÓLKA ŚWIĄTKOWA	Wólka Świątkowa 18 A 21-400 Łuków	601 794 352	04.08.2009 / 15.01.2021	
28	38/2010		4222	Klub Sportowy „START” Gózd	Gmina Stanin	kraj POLSKA woj. LUBELSKIE powiat ŁUKOWSKI miejscowość GÓZD	Gózd 63 21-421 Tuchowicz	537839057	03.02.2010 / 21.01.2028	
29	39/2011		4222	"STOCZKOWSKIE TOWARZYSTWO SPORTOWE AVES STOCZEK ŁUKOWSKI"	Gmina miejska Stoczek Łukowski	kraj POLSKA woj. LUBELSKIE powiat ŁUKOWSKI miejscowość STOCZEK ŁUKOWSKI	ul. 14-ego Lutego 19 Stoczek Łukowski 21-450 Stoczek Łukowski	507227871	10.01.2011 / 09.11.2024	

Lp	Nr ewidencyjny	Numer KRS	Numer teczki	Nazwa	Gmina	Siedziba	Adres	Telefon	Data wpisu / Data końca kadencji władz	Status OPP
30	41/2011		4222	Ludowy Zespół Sportowy „Spartakus” Sięciaszka Pierwsza	Gmina Łuków	kraj POLSKA woj. LUBELSKIE powiat ŁUKOWSKI miejscowość SIĘCIASZKA PIERWSZA	Sięciaszka Pierwsza 52 21-400 Łuków	510921630	08.08.2011 / 30.07.2015	
31	42/2013		4222	Klub Sportowy „PERŁA DWORNIA”	Wola Mysłowska	kraj POLSKA woj. LUBELSKIE powiat ŁUKOWSKI gmina WOLA MYŚŁOWSKA	Wola Mysłowska 57 21-426 Wola Mysłowska	600 871 018	11.02.2013 / 03.02.2021	
32	44/2014		4222	Stowarzyszenie Inicjatyw Sportowych i Turystycznych w Starej Prawdzie	Gmina Stoczek Łukowski	kraj POLSKA woj. LUBELSKIE powiat ŁUKOWSKI miejscowość STARA PRAWDA	Stara Prawda 43 21-450 Stoczek Łukowski		23.04.2014 / 19.03.2026	
33	46-2014		4222	Klub Szachowy HETMAN KRYNKA	Gmina Łuków	kraj POLSKA woj. LUBELSKIE Pow. ŁUKOWSKI miejscowość KRYNKA	Krynka 313 21-400 Łuków	782 430 505	22.08.2014 / 14.07.2026	
34	47/2015		4222	STOWARZYSZENIE LEKKOATLETYCZNE "KAJDA ATHLETICS TEAM"	Wola Mysłowska	WOLA MYŚŁOWSKA	ul. Dwornia 39 Wola Mysłowska 21-426	509 764 413	26.11.2015 / 01.10.2019	
35	48/2016			Łukowski Klub Karate Kyokushin "MAWASHI"		Łuków	ul. Ks. Brzóska 15A lok. 7 Łuków 21-400 Łuków	511 565 860	11.03.2016 / 06.03.2028	
36	40/2011		PRS.4222.40.2011	Klub Biegacza V-Max Adamów	Adamów	Adamów	ul. Targowa 25 Adamów 21-412 Adamów	516 047 307	23.03.2011 / 19.03.2020	✓

Lp	Nr ewidencyjny	Numer KRS	Numer teczki	Nazwa	Gmina	Siedziba	Adres	Telefon	Data wpisu / Data końca kadencji władz	Status OPP
37	49/2016		49/2016	SIŁOWNIA STOCZEK	Stoczek Łukowski	Stoczek Łukowski	ul. ul. Piłsudskiego 59 Stoczek Łukowski 21-450 Stoczek Łukowski	605102030	27.10.2016 / 10.10.2019	
38	50/2018			Parafialny Ludowy Klub Sportowy "Żaki" Adamów	Adamów	Parafialny Ludowy Klub Sportowy "Żaki" Adamów	ul. Targowa 12 Adamów 21-412 Adamów	600 163 844	13.08.2018 / 08.08.2022	
39	51/2024			SŁ Fight Club	Stoczek Łukowski	Zespół Oświatowy w Starych Kobiątkach	Stare Kobiątki 18	500 601 549	06.02.2024 / 10.01.2028	
40	52/2024			K.S. Aleje			ul. Al. T. Kościuszki 10 Łuków 21-400 Łuków	25 798 29 50	22.02.2024 / 14.02.2029	
41	53/2024			Klub Sportowy "FABRYKA RUCHU"			ul. Ks. Kard. Stefana Wyszyńskiego 20 Łuków 21-400	665 459 501	24.05.2024 / 14.05.2029	

ŁUKÓWKA nr 2

Data: 16.09.2024
godz. 07:48:48

STAROSTWO POWIATOWE W
ŁUKOWIE
ul. Piłsudskiego 17
21-400 Łuków

Zestawienie rejestru stowarzyszeń

Parametry zestawienia:

Stowarzyszenia wykreślone równe: nie

Wybrany rejestr stowarzyszeń równe: Uczniowskie Kluby Sportowe

Lp	Nr ewidencyjny	Numer KRS	Numer teczki	Nazwa	Gmina	Siedziba	Adres	Telefon	Data wpisu / Data końca kadencji władz	Status OPP
1	1/99		4221	Uczniowski Klub Sportowy „Gręzovia” przy Szkole Podstawowej w Gręzówce	Gmina Łuków	kraj POLSKA woj. LUBELSKIE powiat ŁUKOWSKI miejscowość GRĘZÓWKA	Gręzówka 21-400 Łuków	25 798 15 24	15.07.1999 / 03.01.2012	
2	2/99		4221	Szkolny Ludowy Klub Sportowy "Orlik" przy Szkole Podstawowej w Woli Bystrzyckiej	Gmina Wojcieszków	kraj POLSKA woj. LUBELSKIE powiat ŁUKOWSKI miejscowość WOLA BYSTRZYCKA	Wola Bystrzycka 84 21-411 Wojcieszków	25 755 93 10	15.07.1999 / 11.12.2010	
3	3/99		4221	Uczniowski Ludowy Klub Sportowy „Familia” przy Szkole Podstawowej w Krynca	Gmina Łuków	kraj POLSKA woj. LUBELSKIE powiat ŁUKOWSKI miejscowość KRYNKA	Krynka 250 21-400 Łuków	25 797 58 34	15.07.1999 / 23.04.2011	
4	4/99		4221	Uczniowski Ludowy Klub Sportowy w Staninie	Gmina Stanin	kraj POLSKA woj. LUBELSKIE powiat ŁUKOWSKI miejscowość STANIN	Stanin 149 21-422 Stanin	25 796 11 84	15.07.1999 / 14.04.2015	

Lp	Nr ewidencyjny	Numer KRS	Numer teczki	Nazwa	Gmina	Siedziba	Adres	Telefon	Data wpisu / Data końca kadencji władz	Status OPP
5	5/99		4221	Uczniowski Klub Sportowy „Żak” przy Szkole Podstawowej w Gołąbkach	Gmina Łuków	kraj POLSKA woj. LUBELSKIE powiat ŁUKOWSKI miejscowość GAŁĄBKI	Gołąbki 21-400 Łuków	25 798 99 27	15.10.1999 / 08.03.2022	
6	6/99		4221	Uczniowski Klub Sportowy „Olimpijczyk” przy Szkole Podstawowej w Rolach	Gmina Łuków	kraj POLSKA woj. LUBELSKIE powiat ŁUKOWSKI miejscowość ROLE	Role 114 21-400 Łuków	25 796 08 73	15.10.1999 / 05.01.2026	
7	7/99		4221	Uczniowski Klub Sportowy „Smyk” przy Szkole Podstawowej w Świdrach	Gmina Łuków	kraj POLSKA woj. LUBELSKIE powiat ŁUKOWSKI miejscowość ŚWIDRY	Świdry 21-400 Łuków	25 625 08 10	15.10.1999 / 22.01.2015	
8	8/99		4221	Uczniowski Klub Sportowy „Piątka” przy Szkole Podstawowej Nr 5 w Łukowie	Gmina miejska Łuków	kraj POLSKA woj. LUBELSKIE powiat ŁUKOWSKI miejscowość ŁUKÓW	ul. Siedlecka 56 Łuków 21-400 Łuków	25 798 46 57	15.10.1999 / 24.04.2028	
9	9/99		4221	Uczniowski Klub Sportowy przy Szkole Podstawowej w Zalesiu	Gmina Łuków	kraj POLSKA woj. LUBELSKIE powiat ŁUKOWSKI miejscowość ZALESIE	Zalesie 141 21-400 Łuków	25 798 28 02	15.10.1999 / 07.12.2024	

Lp	Nr ewidencyjny	Numer KRS	Numer teczki	Nazwa	Gmina	Siedziba	Adres	Telefon	Data wpisu / Data końca kadencji władz	Status OPP
10	10/99		4221	Uczniowski Klub Sportowy „Jedynka” przy Szkole Podstawowej Nr 1 w Łukowie	Gmina miejska Łuków	kraj POLSKA woj. LUBELSKIE powiat ŁUKOWSKI miejscowość ŁUKÓW	ul. Partyzantów 15 Łuków 21-400 Łuków	25 798 23 46	15.10.1999 / 09.02.2028	
11	11/99		4221	Uczniowski Klub Sportowy „Orlik” przy Szkole Podstawowej Nr 4 w Łukowie	Gmina miejska Łuków	kraj POLSKA woj. LUBELSKIE powiat ŁUKOWSKI miejscowość ŁUKÓW	ul. 11-go Listopada 20 Łuków 21-400 Łuków	25 798 25 68	15.10.1999 / 15.01.2028	
12	12/99		4221	Uczniowski Klub Sportowy „Krzna” przy Szkole Podstawowej w Trzebieszowie	Gmina Trzebieszów	kraj POLSKA woj. LUBELSKIE powiat ŁUKOWSKI miejscowość TRZEBIESZÓW	Trzebieszów 21-404 Trzebieszów	25 796 06 89	15.10.1999 / 15.10.1999	
13	14/99		4221	Uczniowski Klub Sportowy „Dąbie” przy Szkole Podstawowej w Dąbiu	Gmina Łuków	kraj POLSKA woj. LUBELSKIE powiat ŁUKOWSKI miejscowość DĄBIE	Dąbie 21-400 Łuków	25 798 33 98	15.10.1999 / 06.10.2010	
14	15/99		4221	Uczniowski Ludowy Klub Sportowy „Hermanów” przy Szkole Podstawowej w Hermanowie	Gmina Wojcieszków	kraj POLSKA woj. LUBELSKIE powiat ŁUKOWSKI miejscowość HERMANÓW	Hermanów 21-411 Wojcieszków	25 755 99 14	15.10.1999 / 15.10.1999	

Lp	Nr ewidencyjny	Numer KRS	Numer teczki	Nazwa	Gmina	Siedziba	Adres	Telefon	Data wpisu / Data końca kadencji władz	Status OPP
15	16/99		4221	Uczniowski Klub Sportowy „Diament” przy Szkole Podstawowej w Gołaszynie	Gmina Łuków	kraj POLSKA woj. LUBELSKIE powiat ŁUKOWSKI miejscowość GOŁASZYN	Gołaszyn 21-400 Łuków	25 798 28 86	15.10.1999 / 01.03.2019	
16	17/99		4221	Uczniowski Klub Sportowy „Zagłoba” przy Szkole Podstawowej w Burcu	Gmina Wojcieszków	kraj POLSKA woj. LUBELSKIE powiat ŁUKOWSKI miejscowość BURZEC	Burzec 21-411 Wojcieszków	25 755 99 72	15.10.1999 / 15.10.1999	
17	18/99		4221	Ludowy Uczniowski Klub Sportowy „Hutnik” przy Szkole Podstawowej w Hucie Dąbrowie	Gmina Krzywda	kraj POLSKA woj. LUBELSKIE powiat ŁUKOWSKI miejscowość HUTA DĄBROWA	Huta Dąbrowa 21-470 Krzywda	25 755 04 16	15.10.1999 / 05.10.2026	
18	19/99		4221	Uczniowski Klub Sportowy „Czas” przy Zespole Szkół w Czerśli	Gmina Łuków	kraj POLSKA woj. LUBELSKIE powiat ŁUKOWSKI miejscowość CZERŚL	Czerśl 1 21-400 Łuków	25 798 26 35	15.10.1999 / 31.01.2012	
19	20/99		4221	Uczniowski Ludowy Klub Sportowy przy Szkole Podstawowej im. Marii Kownackiej w Krzywdzie	Gmina Krzywda	kraj POLSKA woj. LUBELSKIE powiat ŁUKOWSKI miejscowość KRZYWDA	ul. Osiedlowa 5 Krzywda 21-470 Krzywda	25 755 10 88	15.10.1999 / 19.12.2026	

Lp	Nr ewidencyjny	Numer KRS	Numer teczki	Nazwa	Gmina	Siedziba	Adres	Telefon	Data wpisu / Data końca kadencji władz	Status OPP
20	21/99		4221	Uczniowski Klub Sportowy „Maraton” przy Szkole Podstawowej w Mysłowie	Gmina Wola Mysłowska	kraj POLSKA woj. LUBELSKIE powiat ŁUKOWSKI miejscowość MYŚLÓW	Mysłów 21-426 Wola Mysłowska	25 755 06 40	15.10.1999 / 19.09.2007	
21	22/99		4221	Uczniowski Klub Sportowy „Sokolik” przy Szkole Podstawowej w Adamowie	Gmina Adamów	kraj POLSKA woj. LUBELSKIE powiat ŁUKOWSKI miejscowość Adamów	Adamów 4 A 21-412 Adamów	25 755 31 12	15.10.1999 / 15.10.1999	
22	24/99		4221	Uczniowski Ludowy Klub Sportowy przy Zespole Szkół w Zagoździu	Gmina Stanin	kraj POLSKA woj. LUBELSKIE powiat ŁUKOWSKI miejscowość ZAGOŹDZIE	Zagoździe 5 21-421 Tuchowicz	25 796 18 12	18.10.1999 / 14.04.2016	
23	25/99		4221	Uczniowski Ludowy Klub Sportowy przy Szkole Podstawowej w Stoczku Łukowskim	Gmina miejska Stoczek Łukowski	kraj POLSKA woj. LUBELSKIE powiat ŁUKOWSKI miejscowość STOCZEK ŁUKOWSKI	ul. Pl. St. Wielgoska 5 Stoczek Łukowski 21-450 Stoczek Łukowski	25 797 01 62	18.10.1999 / 06.02.2027	
24	26/99		4221	Uczniowski Klub Sportowy „Trójka” w Łukowie	Gmina miejska Łuków	kraj POLSKA woj. LUBELSKIE powiat ŁUKOWSKI miejscowość ŁUKÓW	ul. Konarskiego 3 Łuków 21-400 Łuków	25 798 27 14	18.10.1999 / 31.01.2026	

Lp	Nr ewidencyjny	Numer KRS	Numer teczki	Nazwa	Gmina	Siedziba	Adres	Telefon	Data wpisu / Data końca kadencji władz	Status OPP
25	27/99		4221	Uczniowski Ludowy Klub Sportowy „BIZON” Jeleniec	Gmina Stanin	kraj POLSKA woj. LUBELSKIE powiat ŁUKOWSKI miejscowość JELENIEC	Jeleniec 45 21-422 Stanin	25 796 29 45	18.10.1999 / 27.07.2023	
26	28/99		4221	Uczniowski Klub Sportowy przy Szkole Podstawowej w Strzyżewie	Gmina Łuków	kraj POLSKA woj. LUBELSKIE powiat ŁUKOWSKI miejscowość STRZYŻEW	Strzyżew 128 21-400 Łuków	25 796 30 54	18.10.1999 / 25.01.2027	
27	29/99		4221	Uczniowski Klub Sportowy „Alex” przy Szkole Podstawowej w Aleksandrowie	Gmina Łuków	kraj POLSKA woj. LUBELSKIE powiat ŁUKOWSKI miejscowość ALEKSANDRÓW	Aleksandrów 51 21-400 Łuków	25 796 23 77	18.10.1999 / 28.09.2026	
28	30/99		4221	Uczniowski Klub Sportowy „Pelikan” w Zarzeczcu Łukowskim	Gmina Łuków	kraj POLSKA woj. LUBELSKIE powiat ŁUKOWSKI miejscowość ZARZECZ ŁUKOWSKI	Zarzecz Łukowski 54 21-400 Łuków	25 796 30 49	18.10.1999 / 23.01.2029	
29	31/99		4221	Uczniowski Ludowy Klub Sportowy „Radoryż” przy Szkole Podstawowej w Radoryżu Kościelnym	Gmina Krzywda	kraj POLSKA woj. LUBELSKIE powiat ŁUKOWSKI miejscowość RADORYŻ KOŚCIELNY	Radoryż Kościelny 42 21-470 Krzywda	25 755 10 13	18.10.1999 / 02.01.2026	

Lp	Nr ewidencyjny	Numer KRS	Numer teczki	Nazwa	Gmina	Siedziba	Adres	Telefon	Data wpisu / Data końca kadencji władz	Status OPP
30	33/99		4221	Uczniowski Klub Sportowy „Dwójka” w Łukowie	Gmina miejska Łuków	kraj POLSKA woj. LUBELSKIE powiat ŁUKOWSKI miejscowość ŁUKÓW	ul. Cieszkowizna 13 Łuków 21-400 Łuków	25 798 27 65	22.10.1999 / 03.01.2029	
31	34/99		4221	Klub Sportowy "Wóldom" w Wólce Domaszewskiej	Gmina Wojcieszków	kraj POLSKA woj. LUBELSKIE powiat ŁUKOWSKI miejscowość WÓLKA DOMASZEWSKA	Wólka Domaszewska 174 21-411 Wojcieszków	25 796 30 25	22.10.1999 / 27.04.2028	
32	35/99		4221	Uczniowski Ludowy Klub Sportowy „Promyk” przy Szkole Podstawowej w Celinach	Gmina Trzebieszów	kraj POLSKA woj. LUBELSKIE powiat ŁUKOWSKI miejscowość CELINY	Celiny 45 21-404 Trzebieszów	25 797 48 88	22.10.1999 / 21.03.2026	
33	36/99		4221	Uczniowski Ludowy Klub Sportowy „Polesie” przy Szkole Podstawowej w Serokomla	Gmina Serokomla	kraj POLSKA woj. LUBELSKIE powiat ŁUKOWSKI miejscowość SEROKOMLA	ul. Warszawska 28 Serokomla 21-413 Serokomla	25 755 45 09	22.10.1999 / 27.01.2027	
34	37/99		4221	Uczniowski Ludowy Klub Sportowy "Junior" przy Szkole Podstawowej w Starych Kobiątkach	Gmina Stoczek Łukowski	kraj POLSKA woj. LUBELSKIE powiat ŁUKOWSKI miejscowość STARE KOBIAŁKI	Stare Kobiątki 21-450 Stoczek Łukowski	25 797 41 30	22.10.1999 / 19.11.2011	

Lp	Nr ewidencyjny	Numer KRS	Numer teczki	Nazwa	Gmina	Siedziba	Adres	Telefon	Data wpisu / Data końca kadencji władz	Status OPP
35	38/99		4221	Uczniowski Ludowy Klub Sportowy „Kamionka” przy Szkole Podstawowej w Kamionce	Gmina Wola Mysłowska	kraj POLSKA woj. LUBELSKIE powiat ŁUKOWSKI miejscowość KAMIONKA	Kamionka 24 21-426 Wola Mysłowska	25 751 00 25	22.10.1999 / 16.06.2000	
36	39/99		4221	Uczniowski Ludowy Klub Sportowy przy Szkole Podstawowej w Szyszkach	Gmina Stoczek Łukowski	kraj POLSKA woj. LUBELSKIE powiat ŁUKOWSKI miejscowość SZYSZKI	Szyszki 21-450 Stoczek Łukowski	25 796 18 90	22.10.1999 / 23.06.2000	
37	40/99		4221	Uczniowski Ludowy Klub Sportowy „Zenit” przy Szkole Podstawowej w Kisielsku	Gmina Stoczek Łukowski	kraj POLSKA woj. LUBELSKIE powiat ŁUKOWSKI miejscowość KISIELSK	Kisielsk 84 21-450 Stoczek Łukowski	25 797 31 14	22.10.1999 / 07.06.2009	
38	41/99		4221	Uczniowski Ludowy Klub Sportowy przy Szkole Podstawowej w Prawdzie Starej	Stoczek Łukowski	kraj POLSKA woj. LUBELSKIE powiat ŁUKOWSKI miejscowość PRAWDA STARA	Prawda Stara 21-450 Stoczek Łukowski	25 797 00 28	22.10.1999 / 18.04.2000	
39	42/99		4221	Uczniowski Ludowy Klub Sportowy przy Szkole Podstawowej w Jedlance	Gmina Stoczek Łukowski	kraj POLSKA woj. LUBELSKIE powiat ŁUKOWSKI miejscowość JEDLANKA	Jedlanka 52 21-450 Stoczek Łukowski	25 797 17 86	22.10.1999 / 12.12.2007	

Łp	Nr ewidencyjny	Numer KRS	Numer teczki	Nazwa	Gmina	Siedziba	Adres	Telefon	Data wpisu / Data końca kadencji władz	Status OPP
40	43/99		4221	Uczniowski Ludowy Klub Sportowy przy Szkole Podstawowej w Starej Róży	Gmina Stoczek Łukowski	kraj POLSKA woj. LUBELSKIE powiat ŁUKOWSKI miejscowość STARA RÓŻA	Stara Róża 21-450 Stoczek Łukowski	25 797 43 48	22.10.1999 / 28.11.2009	
41	47/2000		4221	Uczniowski Klub Sportowy „Rytm” przy Zespole Szkół w Adamowie	Gmina Adamów	kraj POLSKA woj. LUBELSKIE powiat ŁUKOWSKI miejscowość ADAMÓW	ul. Cmentarna 6 Adamów 21-412 Adamów	25 755 31 69	12.07.2000 / 02.03.2020	
42	48/2000		4221	Klub Sportowy "Kujawiak" w Staninie	Gmina Stanin	kraj POLSKA woj. LUBELSKIE powiat ŁUKOWSKI miejscowość STANIN	ul. Kosuty 4 Kosuty 21-422	25 796 11 10	31.07.2000 / 02.02.2025	
43	49/2000		4221	Uczniowski Ludowy Klub Sportowy „Center Bit” przy Gimnazjum w Starych Kobiątkach	Gmina Stoczek Łukowski	kraj POLSKA woj. LUBELSKIE powiat ŁUKOWSKI miejscowość STARE KOBIAŁKI	Stare Kobiątki 21-450 Stoczek Łukowski	25 797 41 30	03.11.2000 / 15.11.2009	
44	50/2000		4221	Uczniowski Ludowy Klub Sportowy „Mechanik” przy Szkołach Zawodowych w Stoczku Łukowskim	Gmina miejska Stoczek Łukowski	kraj POLSKA woj. LUBELSKIE powiat ŁUKOWSKI miejscowość STOCZEK ŁUKOWSKI	ul. Pl. Wielgoska 5 Stoczek Łukowski 21-450 Stoczek Łukowski	25 797 01 02	21.11.2000 / 30.11.2008	

Lp	Nr ewidencyjny	Numer KRS	Numer teczki	Nazwa	Gmina	Siedziba	Adres	Telefon	Data wpisu / Data końca kadencji władz	Status OPP
45	55/2001		4221	Uczniowski Ludowy Klub Sportowy „Dragon” przy Szkole Podstawowej w Wojcieszkowie	Gmina Wojcieszków	kraj POLSKA woj. LUBELSKIE powiat ŁUKOWSKI miejscowość WOJCIESZKÓW	ul. Parkowa 1 Wojcieszków 21-411 Wojcieszków	25 755 41 05, 724 478 640	10.01.2001 / 09.12.2027	
46	66/2003		4221	Uczniowski Ludowy Klub Sportowy przy Publicznym Gimnazjum w Stoczku Łukowskim	Gmina miejska Stoczek Łukowski	kraj POLSKA woj. LUBELSKIE powiat ŁUKOWSKI miejscowość STOCZEK ŁUKOWSKI	Stoczek Łukowski 5 21-450 Stoczek Łukowski	25 797 01 62	07.03.2003 / 04.02.2017	
47	56/2001		4221	Uczniowski Ludowy Klub Sportowy „King” przy Szkole Podstawowej w Woli Okrzejskiej	Gmina Krzywda	kraj POLSKA woj. LUBELSKIE powiat ŁUKOWSKI miejscowość WOLA OKRZEJSKA	Wola Okrzejska 105 A 21-480 Okrzeja	25 797 60 39	07.02.2001 / 17.01.2003	
48	54/2000		4221	Uczniowski Ludowy Klub Sportowy „Struś” przy Szkole Podstawowej w Okrzei	Gmina Krzywda	kraj POLSKA woj. LUBELSKIE powiat ŁUKOWSKI miejscowość OKRZEJA	ul. Szkolna 1 Okrzeja 21-480 Okrzeja	25 755 09 13	19.12.2000 / 14.12.2026	
49	62/2001		4221	Uczniowski Ludowy Klub Sportowy „Kangur” przy Szkole Podstawowej w Okrzei	Gmina Krzywda	kraj POLSKA woj. LUBELSKIE powiat ŁUKOWSKI miejscowość OKRZEJA	ul. Szkolna 1 Okrzeja 21-480 Okrzeja	25 755 09 13	25.10.2001 / 02.12.2025	

Łp	Nr ewidencyjny	Numer KRS	Numer teczki	Nazwa	Gmina	Siedziba	Adres	Telefon	Data wpisu / Data końca kadencji władz	Status OPP
50	63/2002		4221	Uczniowski Klub Sportowy "SPORTOWA CZWÓRKA"	Gmina miejska Łuków	kraj POLSKA woj. LUBELSKIE powiat ŁUKOWSKI miejscowość ŁUKÓW	ul. 11-go Listopada 20 Łuków 21-400 Łuków	25 798 98 02	24.01.2002 / 12.01.2025	
51	64/2002		4221	Uczniowski Ludowy Klub Sportowy „Tramp” przy Szkole Podstawowej w Siedliskach	Gmina Wojcieszków	kraj POLSKA woj. LUBELSKIE powiat ŁUKOWSKI miejscowość SIEDLISKA	Siedliska 115 21-411 Wojcieszków	25 755 92 79	05.04.2002 / 03.04.2004	
52	65/2002		4221	Uczniowski Klub Sportowy „Gryf” przy Zespole Szkół w Radoryżu Smolanym	Gmina Krzywda	kraj POLSKA woj. LUBELSKIE powiat ŁUKOWSKI miejscowość RADORYŻ SMOLANY	Radoryż Smolany 8 c 21-470 Krzywda	25 755 15 22	13.06.2002 / 14.09.2020	
53	70/2004		4221	Uczniowski Ludowy Klub Sportowy przy Szkole Podstawowej w Radoryżu Smolanym	Gmina Krzywda	kraj POLSKA woj. LUBELSKIE powiat ŁUKOWSKI miejscowość Radoryż Smolany	Radoryż Smolany 26 21-470 Krzywda	25 755 13 96	02.12.2004 / 06.05.2029	
54	57/2001		4221	Uczniowski Ludowy Klub Sportowy „Venus” przy Szkole Podstawowej w Oszczepalinie	Gmina Wojcieszków	kraj POLSKA woj. LUBELSKIE powiat ŁUKOWSKI miejscowość OSZCZEPALIN	Oszczepalin 31 21-411 Wojcieszków	25 755 95 33	15.03.2001 / 19.02.2025	

Lp	Nr ewidencyjny	Numer KRS	Numer teczki	Nazwa	Gmina	Siedziba	Adres	Telefon	Data wpisu / Data końca kadencji władz	Status OPP
55	58/2001		4221	Uczniowski Ludowy Klub Sportowy „Orkan” przy Szkole Podstawowej w Wojcieszkowie	Gmina Wojcieszków	kraj POLSKA woj. LUBELSKIE powiat ŁUKOWSKI miejscowość WOJCIESZKÓW	ul. Parkowa 1 Wojcieszków 21-411 Wojcieszków	25 755 41 05	26.03.2001 / 16.03.2002	
56	59/2001		4221	Uczniowski Ludowy Klub Sportowy „Zabielanka” w Zabelu	Gmina Stoczek Łukowski	kraj POLSKA woj. LUBELSKIE powiat ŁUKOWSKI miejscowość ZABIELE	Zabiele 21-450 Stoczek Łukowski		12.06.2001 / 07.06.2003	
57	60/2001		4221	Uczniowski Ludowy Klub Sportowy „Iskra” przy Gimnazjum w Starej Prawdzie	Gmina Stoczek Łukowski	kraj POLSKA woj. LUBELSKIE powiat ŁUKOWSKI miejscowość STARA PRAWDA	Stara Prawda 21-450 Stoczek Łukowski	25 797 00 28	21.06.2001 / 24.10.2002	
58	61/2001		4221	Uczniowski Ludowy Klub Sportowy „Start” przy Publicznym Gimnazjum w Trzebieszowie	Gmina Trzebieszów	kraj POLSKA woj. LUBELSKIE powiat ŁUKOWSKI miejscowość TRZEBIESZÓW	Trzebieszów 94 A 21-404 Trzebieszów	25 796 06 88	05.07.2001 / 06.03.2018	
59	67/2003		4221	Gimnazjalny Ludowy Klub Sportowy „Żak” przy Zespole Oświatowym w Kisielsku	Gmina Stoczek Łukowski	kraj POLSKA woj. LUBELSKIE powiat ŁUKOWSKI miejscowość KISIELSK	Kisielsk 84 21-450 Stoczek Łukowski	25 797 31 14	25.03.2003 / 30.11.2009	

Łp	Nr ewidencyjny	Numer KRS	Numer teczki	Nazwa	Gmina	Siedziba	Adres	Telefon	Data wpisu / Data końca kadencji władz	Status OPP
60	68/2004		4221	Uczniowski Klub Sportowy „Wola” przy Zespole Szkół w Woli Gułowskiej	Gmina Adamów	kraj POLSKA woj. LUBELSKIE powiat ŁUKOWSKI miejscowość WOLA GUŁOWSKA	Wola Gułowska 60 21-481 Wola Gułowska	25 755 02 08	18.10.2004 / 22.09.2007	
61	69/2004		4221	Uczniowski Ludowy Klub Sportowy „Reymont” przy Zespole Szkół Nr 3 w Łukowie	Gmina miejska Łuków	kraj POLSKA woj. LUBELSKIE powiat ŁUKOWSKI miejscowość ŁUKÓW	ul. Międzyrzecka 70 Łuków 21-450 Łuków	25 798 06 03	29.11.2004 / 23.11.2008	
62	71/2005		4221	Uczniowski Ludowy Klub Sportowy „Dębowica” przy Szkole Podstawowej w Dębowicy	Gmina Trzebieszów	kraj POLSKA woj. LUBELSKIE powiat ŁUKOWSKI miejscowość DĘBOWICA	Dębowica 70 21-404 Trzebieszów	25 796 07 21	29.04.2005 / 24.08.2025	
63	72/2005		4221	Uczniowski Ludowy Klub Sportowy „Victoria” przy Szkole Podstawowej w Wandowie	Gmina Wola Mysłowska	kraj POLSKA woj. LUBELSKIE powiat ŁUKOWSKI miejscowość WANDÓW	Wandów 21-426 Wola Mysłowska	25 755 06 40	20.05.2005 / 07.05.2009	
64	73/2006		4221	Uczniowski Ludowy Klub Sportowy „Rzemieślnik” przy Rzemieślniczej Szkole Zawodowej w Łukowie	Gmina miejska Łuków	kraj POLSKA woj. LUBELSKIE powiat ŁUKOWSKI miejscowość ŁUKÓW	ul. Żelechowska 21 Łuków 21-400 Łuków		12.09.2006 / 01.08.2011	

Lp	Nr ewidencyjny	Numer KRS	Numer teczki	Nazwa	Gmina	Siedziba	Adres	Telefon	Data wpisu / Data końca kadencji władz	Status OPP
65	74/2009		4221	Gimnazjalny Ludowy Klub Sportowy „Olimpic” przy Zespole Oświatowym w Starej Róży	Gmina Stoczek Łukowski	kraj POLSKA woj. LUBELSKIE powiat ŁUKOWSKI miejscowość STARA RÓŻA	Stara Róża 35 21-450 Stoczek Łukowski	25 797 43 48	27.03.2009 / 28.04.2015	
66	75/2009		4221	Uczniowski Klub Sportowy „Omega” przy Szkole Podstawowej im. Ks. Bpa Junoszy Szaniawskiego w Szaniawach	Gmina trzebieszów	kraj POLSKA woj. LUBELSKIE powiat ŁUKOWSKI miejscowość SZANIAWY	Szaniawy 4 21-404 Trzebieszów	25 796 30 64	04.06.2009 / 22.04.2019	
67	76/2010		4221	Uczniowski Ludowy Klub Sportowy „Mikłusy” przy Szkole Podstawowej w Mikłusach	gmina Trzebieszów	kraj POLSKA woj. LUBELSKIE powiat ŁUKOWSKI miejscowość MIKŁUSY	Mikłusy 37 21-404 Trzebieszów	25 796 00 98	22.02.2010 / 24.01.2026	
68	77/2012		4221	Uczniowski Klub Sportowy „Spartakus” przy Zespole Placówek w Łukowie	Gmina miejska Łuków	kraj POLSKA woj. LUBELSKIE powiat ŁUKOWSKI	ul. Międzyrzecka 70 A Łuków 21-400 Łuków	(25) 798 27 72	13.11.2012 / 14.11.2015	
69	78/2015		PRS.4221	UCZNIOWSKI KLUB SPORTOWY CARO DANCE ŁUKÓW	Łuków	ŁUKÓW	ul. Ks. Kardynała Stefana Wyszyńskiego 20 Łuków 21-400 Łuków	509 512 366	03.04.2015 / 11.03.2023	
70	79/2019			Uczniowski Ludowy Klub Sportowy "Orły" Wola Gułowska	Adamów	Zespół Szkół im. Gen. Franciszka Kleeberga	Wola Gułowska 60 21-412 Adamów	698905976	31.12.2019 / 02.12.2023	

Zestawienie rejestru stowarzyszeń

Parametry zestawienia:

Stowarzyszenia wykreślone równe: nie

Wybrany rejestr stowarzyszeń równe: Uczniowskie Kluby Sportowe

Lp	Nr ewidencyjny	Numer KRS	Numer teczki	Nazwa	Gmina	Siedziba	Adres	Telefon	Data wpisu / Data końca kadencji władz	Status OPP
1	1/99		4221	Uczniowski Klub Sportowy „Gręzovia” przy Szkole Podstawowej w Gręzówce	Gmina Łuków	kraj POLSKA woj. LUBELSKIE powiat ŁUKOWSKI miejscowość GRĘZÓWKA	Gręzówka 21-400 Łuków	25 798 15 24	15.07.1999 / 03.01.2012	
2	2/99		4221	Szkolny Ludowy Klub Sportowy "Orlik" przy Szkole Podstawowej w Woli Bystrzyckiej	Gmina Wojcieszków	kraj POLSKA woj. LUBELSKIE powiat ŁUKOWSKI miejscowość WOLA BYSTRZYCKA	Wola Bystrzycka 84 21-411 Wojcieszków	25 755 93 10	15.07.1999 / 11.12.2010	
3	3/99		4221	Uczniowski Ludowy Klub Sportowy „Familia” przy Szkole Podstawowej w Krynce	Gmina Łuków	kraj POLSKA woj. LUBELSKIE powiat ŁUKOWSKI miejscowość KRYNKA	Krynka 250 21-400 Łuków	25 797 58 34	15.07.1999 / 23.04.2011	
4	4/99		4221	Uczniowski Ludowy Klub Sportowy w Staninie	Gmina Stanin	kraj POLSKA woj. LUBELSKIE powiat ŁUKOWSKI miejscowość STANIN	Stanin 149 21-422 Stanin	25 796 11 84	15.07.1999 / 14.04.2015	

Lp	Nr ewidencyjny	Numer KRS	Numer teczki	Nazwa	Gmina	Siedziba	Adres	Telefon	Data wpisu / Data końca kadencji władz	Status OPP
5	5/99		4221	Uczniowski Klub Sportowy „Żak” przy Szkole Podstawowej w Gołąbkach	Gmina Łuków	kraj POLSKA woj. LUBELSKIE powiat ŁUKOWSKI miejscowość GAŁĄBKI	Gołąbki 21-400 Łuków	25 798 99 27	15.10.1999 / 08.03.2022	
6	6/99		4221	Uczniowski Klub Sportowy „Olimpijczyk” przy Szkole Podstawowej w Rolach	Gmina Łuków	kraj POLSKA woj. LUBELSKIE powiat ŁUKOWSKI miejscowość ROLE	Role 114 21-400 Łuków	25 796 08 73	15.10.1999 / 05.01.2026	
7	7/99		4221	Uczniowski Klub Sportowy „Smyk” przy Szkole Podstawowej w Świdrach	Gmina Łuków	kraj POLSKA woj. LUBELSKIE powiat ŁUKOWSKI miejscowość ŚWIDRY	Świdry 21-400 Łuków	25 625 08 10	15.10.1999 / 22.01.2015	
8	8/99		4221	Uczniowski Klub Sportowy „Piątka” przy Szkole Podstawowej Nr 5 w Łukowie	Gmina miejska Łuków	kraj POLSKA woj. LUBELSKIE powiat ŁUKOWSKI miejscowość ŁUKÓW	ul. Siedlecka 56 Łuków 21-400 Łuków	25 798 46 57	15.10.1999 / 24.04.2028	
9	9/99		4221	Uczniowski Klub Sportowy przy Szkole Podstawowej w Zalesiu	Gmina Łuków	kraj POLSKA woj. LUBELSKIE powiat ŁUKOWSKI miejscowość ZALESIE	Zalesie 141 21-400 Łuków	25 798 28 02	15.10.1999 / 07.12.2024	

Lp	Nr ewidencyjny	Numer KRS	Numer teczki	Nazwa	Gmina	Siedziba	Adres	Telefon	Data wpisu / Data końca kadencji władz	Status OPP
10	10/99		4221	Uczniowski Klub Sportowy „Jedynka” przy Szkole Podstawowej Nr 1 w Łukowie	Gmina miejska Łuków	kraj POLSKA woj. LUBELSKIE powiat ŁUKOWSKI miejscowość ŁUKÓW	ul. Partyzantów 15 Łuków 21-400 Łuków	25 798 23 46	15.10.1999 / 09.02.2028	
11	11/99		4221	Uczniowski Klub Sportowy „Orlik” przy Szkole Podstawowej Nr 4 w Łukowie	Gmina miejska Łuków	kraj POLSKA woj. LUBELSKIE powiat ŁUKOWSKI miejscowość ŁUKÓW	ul. 11-go Listopada 20 Łuków 21-400 Łuków	25 798 25 68	15.10.1999 / 15.01.2028	
12	12/99		4221	Uczniowski Klub Sportowy „Krzna” przy Szkole Podstawowej w Trzebieszowie	Gmina Trzebieszów	kraj POLSKA woj. LUBELSKIE powiat ŁUKOWSKI miejscowość TRZEBIESZÓW	Trzebieszów 21-404 Trzebieszów	25 796 06 89	15.10.1999 / 15.10.1999	
13	14/99		4221	Uczniowski Klub Sportowy „Dąbie” przy Szkole Podstawowej w Dąbiu	Gmina Łuków	kraj POLSKA woj. LUBELSKIE powiat ŁUKOWSKI miejscowość DĄBIE	Dąbie 21-400 Łuków	25 798 33 98	15.10.1999 / 06.10.2010	
14	15/99		4221	Uczniowski Ludowy Klub Sportowy „Hermanów” przy Szkole Podstawowej w Hermanowie	Gmina Wojcieszków	kraj POLSKA woj. LUBELSKIE powiat ŁUKOWSKI miejscowość HERMANÓW	Hermanów 21-411 Wojcieszków	25 755 99 14	15.10.1999 / 15.10.1999	

Lp	Nr ewidencyjny	Numer KRS	Numer teczki	Nazwa	Gmina	Siedziba	Adres	Telefon	Data wpisu / Data końca kadencji władz	Status OPP
15	16/99		4221	Uczniowski Klub Sportowy „Diament” przy Szkole Podstawowej w Gołaszynie	Gmina Łuków	kraj POLSKA woj. LUBELSKIE powiat ŁUKOWSKI miejscowość GOŁASZYN	Gołaszyn 21-400 Łuków	25 798 28 86	15.10.1999 / 01.03.2019	
16	17/99		4221	Uczniowski Klub Sportowy „Zagłoba” przy Szkole Podstawowej w Burcu	Gmina Wojcieszków	kraj POLSKA woj. LUBELSKIE powiat ŁUKOWSKI miejscowość BURZEC	Burzec 21-411 Wojcieszków	25 755 99 72	15.10.1999 / 15.10.1999	
17	18/99		4221	Ludowy Uczniowski Klub Sportowy „Hutnik” przy Szkole Podstawowej w Hucie Dąbrowie	Gmina Krzywda	kraj POLSKA woj. LUBELSKIE powiat ŁUKOWSKI miejscowość HUTA DĄBROWA	Huta Dąbrowa 21-470 Krzywda	25 755 04 16	15.10.1999 / 05.10.2026	
18	19/99		4221	Uczniowski Klub Sportowy „Czas” przy Zespole Szkół w Czerśli	Gmina Łuków	kraj POLSKA woj. LUBELSKIE powiat ŁUKOWSKI miejscowość CZERŚL	Czerśl 1 21-400 Łuków	25 798 26 35	15.10.1999 / 31.01.2012	
19	20/99		4221	Uczniowski Ludowy Klub Sportowy przy Szkole Podstawowej im. Marii Kownackiej w Krzywdzie	Gmina Krzywda	kraj POLSKA woj. LUBELSKIE powiat ŁUKOWSKI miejscowość KRZYWDA	ul. Osiedlowa 5 Krzywda 21-470 Krzywda	25 755 10 88	15.10.1999 / 19.12.2026	

Lp	Nr ewidencyjny	Numer KRS	Numer teczki	Nazwa	Gmina	Siedziba	Adres	Telefon	Data wpisu / Data końca kadencji władz	Status OPP
20	21/99		4221	Uczniowski Klub Sportowy „Maraton” przy Szkole Podstawowej w Mysłowie	Gmina Wola Mysłowska	kraj POLSKA woj. LUBELSKIE powiat ŁUKOWSKI miejscowość MYŚLÓW	Mysłów 21-426 Wola Mysłowska	25 755 06 40	15.10.1999 / 19.09.2007	
21	22/99		4221	Uczniowski Klub Sportowy „Sokolik” przy Szkole Podstawowej w Adamowie	Gmina Adamów	kraj POLSKA woj. LUBELSKIE powiat ŁUKOWSKI miejscowość Adamów	Adamów 4 A 21-412 Adamów	25 755 31 12	15.10.1999 / 15.10.1999	
22	24/99		4221	Uczniowski Ludowy Klub Sportowy przy Zespole Szkół w Zagoździu	Gmina Stanin	kraj POLSKA woj. LUBELSKIE powiat ŁUKOWSKI miejscowość ZAGOŹDZIE	Zagoździe 5 21-421 Tuchowicz	25 796 18 12	18.10.1999 / 14.04.2016	
23	25/99		4221	Uczniowski Ludowy Klub Sportowy przy Szkole Podstawowej w Stoczku Łukowskim	Gmina miejska Stoczek Łukowski	kraj POLSKA woj. LUBELSKIE powiat ŁUKOWSKI miejscowość STOCZEK ŁUKOWSKI	ul. Pl. St. Wielgoska 5 Stoczek Łukowski 21-450 Stoczek Łukowski	25 797 01 62	18.10.1999 / 06.02.2027	
24	26/99		4221	Uczniowski Klub Sportowy „Trójka” w Łukowie	Gmina miejska Łuków	kraj POLSKA woj. LUBELSKIE powiat ŁUKOWSKI miejscowość ŁUKÓW	ul. Konarskiego 3 Łuków 21-400 Łuków	25 798 27 14	18.10.1999 / 31.01.2026	

Lp	Nr ewidencyjny	Numer KRS	Numer teczki	Nazwa	Gmina	Siedziba	Adres	Telefon	Data wpisu / Data końca kadencji władz	Status OPP
25	27/99		4221	Uczniowski Ludowy Klub Sportowy „BIZON” Jeleniec	Gmina Stanin	kraj POLSKA woj. LUBELSKIE powiat ŁUKOWSKI miejscowość JELENIEC	Jeleniec 45 21-422 Stanin	25 796 29 45	18.10.1999 / 27.07.2023	
26	28/99		4221	Uczniowski Klub Sportowy przy Szkole Podstawowej w Strzyżewie	Gmina Łuków	kraj POLSKA woj. LUBELSKIE powiat ŁUKOWSKI miejscowość STRZYŻEW	Strzyżew 128 21-400 Łuków	25 796 30 54	18.10.1999 / 25.01.2027	
27	29/99		4221	Uczniowski Klub Sportowy „Alex” przy Szkole Podstawowej w Aleksandrowie	Gmina Łuków	kraj POLSKA woj. LUBELSKIE powiat ŁUKOWSKI miejscowość ALEKSANDRÓW	Aleksandrów 51 21-400 Łuków	25 796 23 77	18.10.1999 / 28.09.2026	
28	30/99		4221	Uczniowski Klub Sportowy „Pelikan” w Zarzeczcu Łukowskim	Gmina Łuków	kraj POLSKA woj. LUBELSKIE powiat ŁUKOWSKI miejscowość ZARZECZ ŁUKOWSKI	Zarzecz Łukowski 54 21-400 Łuków	25 796 30 49	18.10.1999 / 23.01.2029	
29	31/99		4221	Uczniowski Ludowy Klub Sportowy „Radoryż” przy Szkole Podstawowej w Radoryżu Kościelnym	Gmina Krzywda	kraj POLSKA woj. LUBELSKIE powiat ŁUKOWSKI miejscowość RADORYŻ KOŚCIELNY	Radoryż Kościelny 42 21-470 Krzywda	25 755 10 13	18.10.1999 / 02.01.2026	

Lp	Nr ewidencyjny	Numer KRS	Numer teczki	Nazwa	Gmina	Siedziba	Adres	Telefon	Data wpisu / Data końca kadencji władz	Status OPP
30	33/99		4221	Uczniowski Klub Sportowy „Dwójka” w Łukowie	Gmina miejska Łuków	kraj POLSKA woj. LUBELSKIE powiat ŁUKOWSKI miejscowość ŁUKÓW	ul. Cieszkowizna 13 Łuków 21-400 Łuków	25 798 27 65	22.10.1999 / 03.01.2029	
31	34/99		4221	Klub Sportowy "Wóldom" w Wólce Domaszewskiej	Gmina Wojcieszków	kraj POLSKA woj. LUBELSKIE powiat ŁUKOWSKI miejscowość WÓLKA DOMASZEWSKA	Wólka Domaszewska 174 21-411 Wojcieszków	25 796 30 25	22.10.1999 / 27.04.2028	
32	35/99		4221	Uczniowski Ludowy Klub Sportowy „Promyk” przy Szkole Podstawowej w Celinach	Gmina Trzebieszów	kraj POLSKA woj. LUBELSKIE powiat ŁUKOWSKI miejscowość CELINY	Celiny 45 21-404 Trzebieszów	25 797 48 88	22.10.1999 / 21.03.2026	
33	36/99		4221	Uczniowski Ludowy Klub Sportowy „Polesie” przy Szkole Podstawowej w Serokomla	Gmina Serokomla	kraj POLSKA woj. LUBELSKIE powiat ŁUKOWSKI miejscowość SEROKOMLA	ul. Warszawska 28 Serokomla 21-413 Serokomla	25 755 45 09	22.10.1999 / 27.01.2027	
34	37/99		4221	Uczniowski Ludowy Klub Sportowy "Junior" przy Szkole Podstawowej w Starych Kobiątkach	Gmina Stoczek Łukowski	kraj POLSKA woj. LUBELSKIE powiat ŁUKOWSKI miejscowość STARE KOBIAŁKI	Stare Kobiątki 21-450 Stoczek Łukowski	25 797 41 30	22.10.1999 / 19.11.2011	

Lp	Nr ewidencyjny	Numer KRS	Numer teczki	Nazwa	Gmina	Siedziba	Adres	Telefon	Data wpisu / Data końca kadencji władz	Status OPP
35	38/99		4221	Uczniowski Ludowy Klub Sportowy „Kamionka” przy Szkole Podstawowej w Kamionce	Gmina Wola Mysłowska	kraj POLSKA woj. LUBELSKIE powiat ŁUKOWSKI miejscowość KAMIONKA	Kamionka 24 21-426 Wola Mysłowska	25 751 00 25	22.10.1999 / 16.06.2000	
36	39/99		4221	Uczniowski Ludowy Klub Sportowy przy Szkole Podstawowej w Szyszkach	Gmina Stoczek Łukowski	kraj POLSKA woj. LUBELSKIE powiat ŁUKOWSKI miejscowość SZYSZKI	Szyszki 21-450 Stoczek Łukowski	25 796 18 90	22.10.1999 / 23.06.2000	
37	40/99		4221	Uczniowski Ludowy Klub Sportowy „Zenit” przy Szkole Podstawowej w Kisielsku	Gmina Stoczek Łukowski	kraj POLSKA woj. LUBELSKIE powiat ŁUKOWSKI miejscowość KISIELSK	Kisielsk 84 21-450 Stoczek Łukowski	25 797 31 14	22.10.1999 / 07.06.2009	
38	41/99		4221	Uczniowski Ludowy Klub Sportowy przy Szkole Podstawowej w Prawdzie Starej	Stoczek Łukowski	kraj POLSKA woj. LUBELSKIE powiat ŁUKOWSKI miejscowość PRAWDA STARA	Prawda Stara 21-450 Stoczek Łukowski	25 797 00 28	22.10.1999 / 18.04.2000	
39	42/99		4221	Uczniowski Ludowy Klub Sportowy przy Szkole Podstawowej w Jedlance	Gmina Stoczek Łukowski	kraj POLSKA woj. LUBELSKIE powiat ŁUKOWSKI miejscowość JEDLANKA	Jedlanka 52 21-450 Stoczek Łukowski	25 797 17 86	22.10.1999 / 12.12.2007	

Lp	Nr ewidencyjny	Numer KRS	Numer teczki	Nazwa	Gmina	Siedziba	Adres	Telefon	Data wpisu / Data końca kadencji władz	Status OPP
40	43/99		4221	Uczniowski Ludowy Klub Sportowy przy Szkole Podstawowej w Starej Róży	Gmina Stoczek Łukowski	kraj POLSKA woj. LUBELSKIE powiat ŁUKOWSKI miejscowość STARA RÓŻA	Stara Róża 21-450 Stoczek Łukowski	25 797 43 48	22.10.1999 / 28.11.2009	
41	47/2000		4221	Uczniowski Klub Sportowy „Rytm” przy Zespole Szkół w Adamowie	Gmina Adamów	kraj POLSKA woj. LUBELSKIE powiat ŁUKOWSKI miejscowość ADAMÓW	ul. Cmentarna 6 Adamów 21-412 Adamów	25 755 31 69	12.07.2000 / 02.03.2020	
42	48/2000		4221	Klub Sportowy "Kujawiak" w Staninie	Gmina Stanin	kraj POLSKA woj. LUBELSKIE powiat ŁUKOWSKI miejscowość STANIN	ul. Kosuty 4 Kosuty 21-422	25 796 11 10	31.07.2000 / 02.02.2025	
43	49/2000		4221	Uczniowski Ludowy Klub Sportowy „Center Bit” przy Gimnazjum w Starych Kobiątkach	Gmina Stoczek Łukowski	kraj POLSKA woj. LUBELSKIE powiat ŁUKOWSKI miejscowość STARE KOBIAŁKI	Stare Kobiątki 21-450 Stoczek Łukowski	25 797 41 30	03.11.2000 / 15.11.2009	
44	50/2000		4221	Uczniowski Ludowy Klub Sportowy „Mechanik” przy Szkołach Zawodowych w Stoczku Łukowskim	Gmina miejska Stoczek Łukowski	kraj POLSKA woj. LUBELSKIE powiat ŁUKOWSKI miejscowość STOCZEK ŁUKOWSKI	ul. Pl. Wielgoska 5 Stoczek Łukowski 21-450 Stoczek Łukowski	25 797 01 02	21.11.2000 / 30.11.2008	

Lp	Nr ewidencyjny	Numer KRS	Numer teczki	Nazwa	Gmina	Siedziba	Adres	Telefon	Data wpisu / Data końca kadencji władz	Status OPP
45	55/2001		4221	Uczniowski Ludowy Klub Sportowy „Dragon” przy Szkole Podstawowej w Wojcieszkwie	Gmina Wojcieszków	kraj POLSKA woj. LUBELSKIE powiat ŁUKOWSKI miejscowość WOJCIESZKÓ W	ul. Parkowa 1 Wojcieszków 21-411 Wojcieszków	25 755 41 05, 724 478 640	10.01.2001 / 09.12.2027	
46	66/2003		4221	Uczniowski Ludowy Klub Sportowy przy Publicznym Gimnazjum w Stoczku Łukowskim	Gmina miejska Stoczek Łukowski	kraj POLSKA woj. LUBELSKIE powiat ŁUKOWSKI miejscowość STOCZEK ŁUKOWSKI	Stoczek Łukowski 5 21-450 Stoczek Łukowski	25 797 01 62	07.03.2003 / 04.02.2017	
47	56/2001		4221	Uczniowski Ludowy Klub Sportowy „King” przy Szkole Podstawowej w Woli Okrzejskiej	Gmina Krzywda	kraj POLSKA woj. LUBELSKIE powiat ŁUKOWSKI miejscowość WOLA OKRZEJSKA	Wola Okrzejska 105 A 21-480 Okrzeja	25 797 60 39	07.02.2001 / 17.01.2003	
48	54/2000		4221	Uczniowski Ludowy Klub Sportowy „Struś” przy Szkole Podstawowej w Okrzei	Gmina Krzywda	kraj POLSKA woj. LUBELSKIE powiat ŁUKOWSKI miejscowość OKRZEJA	ul. Szkolna 1 Okrzeja 21-480 Okrzeja	25 755 09 13	19.12.2000 / 14.12.2026	
49	62/2001		4221	Uczniowski Ludowy Klub Sportowy „Kangur” przy Szkole Podstawowej w Okrzei	Gmina Krzywda	kraj POLSKA woj. LUBELSKIE powiat ŁUKOWSKI miejscowość OKRZEJA	ul. Szkolna 1 Okrzeja 21-480 Okrzeja	25 755 09 13	25.10.2001 / 02.12.2025	

Lp	Nr ewidencyjny	Numer KRS	Numer teczki	Nazwa	Gmina	Siedziba	Adres	Telefon	Data wpisu / Data końca kadencji władz	Status OPP
50	63/2002		4221	Uczniowski Klub Sportowy "SPORTOWA CZWÓRKA"	Gmina miejska Łuków	kraj POLSKA woj. LUBELSKIE powiat ŁUKOWSKI miejscowość ŁUKÓW	ul. 11-go Listopada 20 Łuków 21-400 Łuków	25 798 98 02	24.01.2002 / 12.01.2025	
51	64/2002		4221	Uczniowski Ludowy Klub Sportowy „Tramp” przy Szkole Podstawowej w Siedliskach	Gmina Wojcieszków	kraj POLSKA woj. LUBELSKIE powiat ŁUKOWSKI miejscowość SIEDLISKA	Siedliska 115 21-411 Wojcieszków	25 755 92 79	05.04.2002 / 03.04.2004	
52	65/2002		4221	Uczniowski Klub Sportowy „Gryf” przy Zespole Szkół w Radoryżu Smolanym	Gmina Krzywda	kraj POLSKA woj. LUBELSKIE powiat ŁUKOWSKI miejscowość RADORYŻ SMOLANY	Radoryż Smolany 8 c 21-470 Krzywda	25 755 15 22	13.06.2002 / 14.09.2020	
53	70/2004		4221	Uczniowski Ludowy Klub Sportowy przy Szkole Podstawowej w Radoryżu Smolanym	Gmina Krzywda	kraj POLSKA woj. LUBELSKIE powiat ŁUKOWSKI miejscowość Radoryż Smolany	Radoryż Smolany 26 21-470 Krzywda	25 755 13 96	02.12.2004 / 06.05.2029	
54	57/2001		4221	Uczniowski Ludowy Klub Sportowy „Venus” przy Szkole Podstawowej w Oszczepalinie	Gmina Wojcieszków	kraj POLSKA woj. LUBELSKIE powiat ŁUKOWSKI miejscowość OSZCZEPALIN	Oszczepalin 31 21-411 Wojcieszków	25 755 95 33	15.03.2001 / 19.02.2025	

Lp	Nr ewidencyjny	Numer KRS	Numer teczki	Nazwa	Gmina	Siedziba	Adres	Telefon	Data wpisu / Data końca kadencji władz	Status OPP
55	58/2001		4221	Uczniowski Ludowy Klub Sportowy „Orkan” przy Szkole Podstawowej w Wojcieszkwie	Gmina Wojcieszków	kraj POLSKA woj. LUBELSKIE powiat ŁUKOWSKI miejscowość WOJCIESZKÓW	ul. Parkowa 1 Wojcieszków 21-411 Wojcieszków	25 755 41 05	26.03.2001 / 16.03.2002	
56	59/2001		4221	Uczniowski Ludowy Klub Sportowy „Zabielanka” w Zabelu	Gmina Stoczek Łukowski	kraj POLSKA woj. LUBELSKIE powiat ŁUKOWSKI miejscowość ZABIELE	Zabiele 21-450 Stoczek Łukowski		12.06.2001 / 07.06.2003	
57	60/2001		4221	Uczniowski Ludowy Klub Sportowy „Iskra” przy Gimnazjum w Starej Prawdzie	Gmina Stoczek Łukowski	kraj POLSKA woj. LUBELSKIE powiat ŁUKOWSKI miejscowość STARA PRAWDA	Stara Prawda 21-450 Stoczek Łukowski	25 797 00 28	21.06.2001 / 24.10.2002	
58	61/2001		4221	Uczniowski Ludowy Klub Sportowy „Start” przy Publicznym Gimnazjum w Trzebieszowie	Gmina Trzebieszów	kraj POLSKA woj. LUBELSKIE powiat ŁUKOWSKI miejscowość TRZEBIESZÓW	Trzebieszów 94 A 21-404 Trzebieszów	25 796 06 88	05.07.2001 / 06.03.2018	
59	67/2003		4221	Gimnazjalny Ludowy Klub Sportowy „Żak” przy Zespole Oświatowym w Kisielsku	Gmina Stoczek Łukowski	kraj POLSKA woj. LUBELSKIE powiat ŁUKOWSKI miejscowość KISIELSK	Kisielsk 84 21-450 Stoczek Łukowski	25 797 31 14	25.03.2003 / 30.11.2009	

Lp	Nr ewidencyjny	Numer KRS	Numer teczki	Nazwa	Gmina	Siedziba	Adres	Telefon	Data wpisu / Data końca kadencji władz	Status OPP
60	68/2004		4221	Uczniowski Klub Sportowy „Wola” przy Zespole Szkół w Woli Gułowskiej	Gmina Adamów	kraj POLSKA woj. LUBELSKIE powiat ŁUKOWSKI miejscowość WOLA GUŁOWSKA	Wola Gułowska 60 21-481 Wola Gułowska	25 755 02 08	18.10.2004 / 22.09.2007	
61	69/2004		4221	Uczniowski Ludowy Klub Sportowy „Reymont” przy Zespole Szkół Nr 3 w Łukowie	Gmina miejska Łuków	kraj POLSKA woj. LUBELSKIE powiat ŁUKOWSKI miejscowość ŁUKÓW	ul. Międzyrzecka 70 Łuków 21-450 Łuków	25 798 06 03	29.11.2004 / 23.11.2008	
62	71/2005		4221	Uczniowski Ludowy Klub Sportowy „Dębowica” przy Szkole Podstawowej w Dębowicy	Gmina Trzebieszów	kraj POLSKA woj. LUBELSKIE powiat ŁUKOWSKI miejscowość DĘBOWICA	Dębowica 70 21-404 Trzebieszów	25 796 07 21	29.04.2005 / 24.08.2025	
63	72/2005		4221	Uczniowski Ludowy Klub Sportowy „Victoria” przy Szkole Podstawowej w Wandowie	Gmina Wola Mysłowska	kraj POLSKA woj. LUBELSKIE powiat ŁUKOWSKI miejscowość WANDÓW	Wandów 21-426 Wola Mysłowska	25 755 06 40	20.05.2005 / 07.05.2009	
64	73/2006		4221	Uczniowski Ludowy Klub Sportowy „Rzemieślnik” przy Rzemieślniczej Szkole Zawodowej w Łukowie	Gmina miejska Łuków	kraj POLSKA woj. LUBELSKIE powiat ŁUKOWSKI miejscowość ŁUKÓW	ul. Żelechowska 21 Łuków 21-400 Łuków		12.09.2006 / 01.08.2011	

Lp	Nr ewidencyjny	Numer KRS	Numer teczki	Nazwa	Gmina	Siedziba	Adres	Telefon	Data wpisu / Data końca kadencji władz	Status OPP
65	74/2009		4221	Gimnazjalny Ludowy Klub Sportowy „Olimpic” przy Zespole Oświatowym w Starej Róży	Gmina Stoczek Łukowski	kraj POLSKA woj. LUBELSKIE powiat ŁUKOWSKI miejscowość STARA RÓŻA	Stara Róża 35 21-450 Stoczek Łukowski	25 797 43 48	27.03.2009 / 28.04.2015	
66	75/2009		4221	Uczniowski Klub Sportowy „Omega” przy Szkole Podstawowej im. Ks. Bpa Junoszy Szaniawskiego w Szaniawach	Gmina trzebieszów	kraj POLSKA woj. LUBELSKIE powiat ŁUKOWSKI miejscowość SZANIAWY	Szaniawy 4 21-404 Trzebieszów	25 796 30 64	04.06.2009 / 22.04.2019	
67	76/2010		4221	Uczniowski Ludowy Klub Sportowy „Mikłusy” przy Szkole Podstawowej w Mikłusach	gmina Trzebieszów	kraj POLSKA woj. LUBELSKIE powiat ŁUKOWSKI miejscowość MIKŁUSY	Mikłusy 37 21-404 Trzebieszów	25 796 00 98	22.02.2010 / 24.01.2026	
68	77/2012		4221	Uczniowski Klub Sportowy „Spartakus” przy Zespole Placówek w Łukowie	Gmina miejska Łuków	kraj POLSKA woj. LUBELSKIE powiat ŁUKOWSKI	ul. Międzyrzecka 70 A Łuków 21-400 Łuków	(25) 798 27 72	13.11.2012 / 14.11.2015	
69	78/2015		PRS.4221	UCZNIOWSKI KLUB SPORTOWY CARO DANCE ŁUKÓW	Łuków	ŁUKÓW	ul. Ks. Kardynała Stefana Wyszyńskiego 20 Łuków 21-400 Łuków	509 512 366	03.04.2015 / 11.03.2023	
70	79/2019			Uczniowski Ludowy Klub Sportowy "Orły" Wola Gułowska	Adamów	Zespół Szkół im. Gen. Franciszka Kleeberga	Wola Gułowska 60 21-412 Adamów	698905976	31.12.2019 / 02.12.2023	

SPRAWOZDANIE STYCZEŃ - CZERWIEC

Powiatowy SZS w Łukowie w okresie styczeń – czerwiec 2024
przeprowadził następujące imprezy sportowe w ramach
IGRZYSKA DZIECI, IGRZYSKA MŁODZIEŻY SZKOLNEJ ,LICEALIADA
2023/2024 r .,
odpowiedzialny:
przewodniczący PSZS Łuków Rafał Słodkowski

Zakupione puchary, medale, dyplomy były wręczone drużynom, uczestnikom indywidualnym na zawodach sportowych organizowanych przez PSZS w Łukowie zgodnie z kalendarzem imprez sportowych, który został zamieszczonym w ofercie na rok 2024.

Poniżej wykaz imprez sportowych PSZS w Łukowie przeprowadzonych w okresie styczeń - czerwiec 2024 roku:

IGRZYSKA DZIECI 2011 I MŁODSI

1 Mini piłka nożna chłopców 2024-05-10

FINAŁ POWIATOWY - IGRZYSKA DZIECI W zawodach startuje młodzież szkół podstawowych rocznik 2011 i młodsi

2 Czwórbój LA dziewcząt i chłopców 2024-05-08

FINAŁ POWIATOWY - IGRZYSKA DZIECI W zawodach startuje młodzież szkół podstawowych rocznik 2011 i młodsi

3 Trójbój LA dziewcząt i chłopców 2024-05-15

FINAŁ POWIATOWY - IGRZYSKA DZIECI W zawodach startuje młodzież szkół podstawowych rocznik 2011 i młodsi

4 Koszykówka dziewcząt i chłopców „3” 2024-05-25

FINAŁ POWIATOWY - IGRZYSKA DZIECI W zawodach startuje młodzież szkół podstawowych rocznik 2011 i młodsi

5 Uroczyste podsumowanie rywalizacji sportowej prowadzonej przez PSZS w Łukowie za I kwartał i miesiąc kwiecień 2024 r.

Podsumowanie obejmowało następujące zawody:

- Mini piłka siatkowa dziewcząt
- Mini piłka siatkowa chłopców
- Mini koszykówka dziewcząt;
- Mini koszykówka chłopców;
- Mini piłka ręczna dziewcząt;

- Mini piłka ręczna chłopców;
- Drużynowe i indywidualne biegi przełajowe dziewcząt i chłopców szczebel powiatowy. Drużyna 6 - osobowa
- Drużynowe i indywidualne biegi przełajowe dziewcząt i chłopców szczebel rejonowy. Drużyna 6 - osobowa
- Drużynowe i indywidualne biegi przełajowe dziewcząt i chłopców szczebel wojewódzki. Drużyna 6 – osobowa.

IGRZYSKA MŁODZIEŻY SZKOLNEJ

13 Liga LA dziewcząt i chłopców 2024-05-06

FINAŁ POWIATOWY - IGRZYSKA MŁODZIEŻY SZKOLNEJ W zawodach startuje młodzież szkół podstawowych klas VIII i VII

14 Koszykówka dziewcząt i chłopców „3” 2024-05-18

FINAŁ POWIATOWY - IGRZYSKA MŁODZIEŻY SZKOLNEJ W zawodach startuje młodzież szkół podstawowych kl VIII i VII

15 Siatkówka plażowa dziewcząt i chłopców 2024-05-21

FINAŁ POWIATOWY - IGRZYSKA MŁODZIEŻY SZKOLNEJ W zawodach startuje młodzież szkół podstawowych klasy VIII i VII

16 Uroczyste podsumowanie rywalizacji sportowej prowadzonej przez PSZS w Łukowie za I kwartał i miesiąc kwiecień 2024 r.

Podsumowanie obejmuje następujące zawody:

Piłka siatkowa dziewcząt-

Piłka siatkowa chłopców-

Koszykówka dziewcząt;

Koszykówka chłopców

Piłka ręczna dziewcząt;

Piłka ręczna chłopców;

Piłka nożna dziewcząt;

Piłka nożna chłopców;

- Drużynowe i indywidualne biegi przełajowe dziewcząt i chłopców szczebel powiatowy. Drużyna 6 - osobowa

• Drużynowe i indywidualne biegi przełajowe dziewcząt i chłopców szczebel rejonowy.
Drużyna 6 - osobowa

• Drużynowe i indywidualne biegi przełajowe dziewcząt i chłopców szczebel wojewódzki.
Drużyna 6 – osobowa.

LICEALIADA 2023/2024 r .,

Imprezy organizowane w lutym:

Piłka siatkowa rozgrywki grupowe oraz finałowe

Do zwodów rejonowych awansuje zwycięzca rozgrywek powiatowych w danej kategorii.

Miejsce rozgrywania zawodów: I LO w Łukowie

Liczba uczestników: 12 drużyn – 120 zawodników i zawodniczek

Zwycięzca w kategorii dziewcząt : **I LO Łuków** 25.01.2024 r.

Zwycięzca w kategorii chłopców : **Zespół Szkół nr 3 Łuków** 13.02.2024 r.

Piłka ręczna 28.02.24 r.(dziewczęta) 29.02.24 r (chłopcy)

Szczebel powiatowy – Do zwodów rejonowych awansuje jedna drużyna w danej kategorii;

kategoria dziewczęta – **I LO Łuków,**

kategoria chłopcy –**IV LO Łuków**

Miejsce rozgrywania zawodów : I LO w Łukowie (dziewczęta) Zespół Szkół nr 1 Łuków (chłopcy)

Liczba uczestników: 10 drużyn – 100 zawodników i zawodniczek

Imprezy organizowane w marcu:

Drużynowy tenis stołowy 01.03.2024 r.

Szczebel powiatowy - Do zwodów rejonowych awansowały po dwie szkoły w danej kategorii:

kategoria dziewczęta – **I LO Łuków, ZS Radoryż Smolany**

kategoria chłopcy – **IV LO Łuków, ZS Radoryż Smolany**

Miejsce rozgrywania zawodów : IV LO Łuków

Liczba uczestników: 12 drużyn – 36 zawodników i zawodniczek

Koszykówka 22.03.24 r.(dziewczęta) 19.03.24 r (chłopcy)

Szczebel powiatowy – Do zwodów rejonowych awansuje jedna drużyna w danej kategorii:

kategoria dziewczęta – **IV LO Łuków,**

kategoria chłopcy –**I LO Łuków,**

Miejsce rozgrywania zawodów : I LO w Łukowie oraz IV LO Łuków

Liczba uczestników: 12 drużyn – 120 zawodników i zawodniczek

Imprezy organizowane w kwietniu:

Piłka nożna 10 osobowa 04.04.24 r.(dziewczęta) 05.04.24 r (chłopcy)

Szczebel powiatowy – Do zwodów rejonowych awansuje jedna drużyna w danej kategorii;

kategoria dziewczęta – **Zespół Szkół nr 2 Łuków,**

kategoria chłopcy –**I LO Łuków,**

Miejsce rozgrywania zawodów : Orlik I LO w Łukowie , ZS nr 1 w Łukowie

Liczba uczestników: 12 drużyn – 120 zawodników i zawodniczek

Przełajowe biegi drużynowe 12.04.24 r.

Szczebel powiatowy – Do zwodów rejonowych awansuje jedna drużyna w danej kategorii;

kategoria dziewczęta – **IV LO Łuków,**

kategoria chłopcy – **Zespół Szkół nr 2 Łuków,**

Miejsce rozgrywania zawodów : Adamów

Liczba uczestników: 12 drużyn – 120 zawodników i zawodniczek

Koszykówka 3x3 22.04.24 r.

Szczebel powiatowy – Do zwodów rejonowych awansuje jedna drużyna w danej kategorii:

kategoria dziewczęta – **IV LO Łuków**,

kategoria chłopcy – **IV LO Łuków**,

Miejsce rozgrywania zawodów : IV LO w Łukowie

Liczba uczestników: 10 drużyn – 40 zawodników i zawodniczek

Imprezy organizowane w maju:

Piłka siatkowa plażowa 22.05.24 r.

Szczebel powiatowy –Do zwodów rejonowych awansuje jedna drużyna w danej kategorii;

kategoria dziewczęta – **I LO Łuków**,

kategoria chłopcy –**ZS nr 3 Łuków**

Miejsce rozgrywania zawodów : Ośrodek Sportu i Rekreacji w Łukowie

Liczba uczestników: 10 drużyn – 30 zawodników i zawodniczek

We wszystkich zawodach sportowych organizowanych w tym czasie wzięło udział około 1000 zawodników i zawodniczek z 7 szkół naszego powiatu.

12 czerwca 2024 obyło się uroczyste spotkanie PSZS w Łukowie. Na spotkaniu podsumowano rywalizację sportową prowadzoną przez PSZS w Łukowie za I kwartał i miesiąc kwiecień 2024 r. Zwycięzcy imprez sportowych na szczeblu powiatowym, rejonowym i wojewódzkim oraz sędziowie otrzymają z rąk władz Powiatowego Szkolnego Związku Sportowego w Łukowie pamiątkowe puchary, dyplomy, medale oraz nagrody rzeczowe (upominki, sprzęt sportowy itp.).

Klasyfikacja końcowa rywalizacji sportowej z cyklu LICEALIADA 2023/24 przedstawia się następująco:

1. <u>I LICEUM OGÓLNOKSZTAŁCĄCE ŁUKÓW</u>	1880 pkt
2. IV LICEUM OGÓLNOKSZTAŁCĄCE ŁUKÓW	1765 pkt
3. ZESPÓŁ SZKÓŁ NR.2 ŁUKÓW	1455 pkt
4. ZESPÓŁ SZKÓŁ NR 3 ŁUKÓW	1365 pkt
5. ZESPÓŁ SZKÓŁ RADORYŻ SMOLANY	930 pkt
6. ZESPÓŁ SZKÓŁ NR.1 ŁUKÓW	665 pkt
7. ZESPÓŁ SZKÓŁ ADAMÓW	315 pkt

W miesiącu wrześniu odbędzie się spotkanie organizacyjne mające na celu zatwierdzenie kalendarza imprez sportowych organizowanych przez Powiatowy SZS w Łukowie oraz losowanie grup w poszczególnych dyscyplinach. Gospodarzem tego spotkania będzie IV LO Łuków .
Najbliższe zawody sportowe odbędą się we wrześniu w Hucie Dąbrowa będzie to Liga Lekkoatletyczna dziewcząt i chłopców.

Największe sukcesy szkół średnich na wyższych szczeblach to :

1. XI miejsce w Finale Ogólnopolskim w tenisie stołowym drużynowym chłopców
IV LO Łuków
2. I miejsce w finale województwa lubelskiego w tenisie stołowym drużynowym chłopców
IV LO Łuków
3. I miejsce w finale województwa lubelskiego w piłce ręcznej dziewcząt
I LO Łuków
4. III miejsce w finale rejonu Biała Podlaska w piłce nożnej chłopców
I LO Łuków
5. II miejsce w finale rejonu Biała Podlaska w koszykówce dziewcząt 3x3
IV LO Łuków
6. II miejsce w finale rejonu Biała Podlaska w siatkówce dziewcząt
I LO Łuków
7. III miejsce w finale rejonu Biała Podlaska w siatkówce chłopców
Zespół Szkół nr 3 Łuków
8. II miejsce w finale rejonu Biała Podlaska w siatkówce plażowej dziewcząt
I LO Łuków
9. III miejsce w finale rejonu Biała Podlaska w siatkówce plażowej chłopców
Zespół Szkół nr 3 Łuków

Opracował przewodniczący PSZS w Łukowie

Rafał Słodkowski

Słodkowski Rafał
PRZEWODNICZĄCY
PSZS w Łukowie
mgr Rafał Słodkowski

Łuków, dnia 05.09.2024 r.

SPRAWOZDANIE

z działalności Powiatowego Zrzeszenia Ludowe Zespoły Sportowe w Łukowie od stycznia 2024 roku do września 2024 r.

1. Działalność organizacyjna:
 - a) Powiatowe Zrzeszenie Ludowe Zespoły Sportowe w Łukowie zrzesza 66 klubów sportowych mających status stowarzyszenia
 - b) 28 klubów uczestniczy w stałych systemach gry organizowanych przez okręgowe i wojewódzkie związki sportowe.
2. Działalność sportowa – zorganizowano następujące imprezy sportowe od stycznia 2024 roku do września 2024 r.

Imprezy w 2024 roku.

- 1/ Turniej „Piłkarska Kadra Czeka” dla dziewcząt dla klas IV – Adamów – 60 uczestników – 14.05.2024 r.
 - 2/ Turniej „Piłkarska Kadra Czeka” dla chłopców do klas IV – Adamów – 80 uczestników – 15.05.2024 r.
 - 3/ Turniej „Piłkarska Kadra Czeka” chłopców dla szkół podstawowych – Okrzeja – 70 uczestników – 21.05.2024 r.
 - 4/ Turniej „Piłkarska Kadra Czeka” dla szkół podstawowych dziewcząt – Adamów – 40 uczestników – 22.05.2024 r.
 - 5/ Drużynowe Mistrzostwa Powiatu w LA – Huta Dąbrowa – 120 uczestników 06.06.2024r.
 - 6/ Indywidualne Mistrzostwa Powiatu w LA – Huta Dąbrowa – 130 uczestników – 13.06.2024r
 - 7/ Letni Turniej Piłki Nożnej LZS o Puchar Lata – Huta Dąbrowa- 18.07.2024 r. – 120 uczestników
 - 8/ Letni Turniej Piłki Nożnej LZS o Puchar Lata – Oszczepalin – 08.08.2024r. – 110 uczestników
 - 9/ Wojewódzkie Letnie Igrzyska Sportowo-Rekreacyjne LZS – Stężyca – 28.07.2024 r. – 60 osób
 - 10/ Letnie Igrzyska Sportowo-Rekreacyjne LZS dla Seniorów (50+) – Stężyca – 28.07.2024 r. – 40 osób
 - 11/ Turniej Piłki Siatkowej Chłopców – Okrzeja – 11.06.2024 r. – 50 osób
3. Opracowywane są regulaminy imprez sportowych, o których informowane są lokalne media, a z przeprowadzonych imprez sportowych sporządzane są komunikaty sportowe. Na bieżąco prowadzona jest dokumentacja statutowa Powiatowego Zrzeszenia LZS w Łukowie.
 4. Zaplanowane działania zrealizowane zostały w całości.

Sekretarz/PZ LZS w Łukowie
Zbigniew Wiącek

MUZEUM REGIONALNE
21-400 Łuków, ul. J. Piłsudskiego 19
tel. 798-27-16
NIP 825-10-25-987 REGON 710005120

MŁ.070.40.2.2024

Starostwo Powiatowe w Łukowie
Piłsudskiego 17, 21-400 Łuków

10861/24/RK

Wpłynęło dn. 11-09-2024

Przyjęto przez : Justyna Osiak



01700TEBB

Złpanski nr 5

PRS
11.09.2024

Łuków, dnia 11.09.2024 r.

P. R. Bocian
12.09.2024

Pani

Agnieszka Mościcka

Naczelnik Wydziału Promocji,

Rozwoju i Polityki Społecznej

Starostwa Powiatowego w Łukowie

Muzeum Regionalne w Łukowie w odpowiedzi na pismo znak PRS.0011.4.1.2024 z dnia 01.09.2024 r. przekazuje w załączeniu informację na temat zadań statutowych realizowanych przez Muzeum Regionalne w Łukowie w okresie od stycznia do września 2024 r. Powyższa informacja została również wysłana w wersji elektronicznej.

DYREKTOR
Muzeum Regionalnego
w Łukowie
Mariusz Burdych
Mariusz Burdych

W załączeniu:

- Sprawozdanie z działalności placówki za okres od 1 stycznia do 10 września 2024 r.

Muzeum Regionalne w Łukowie

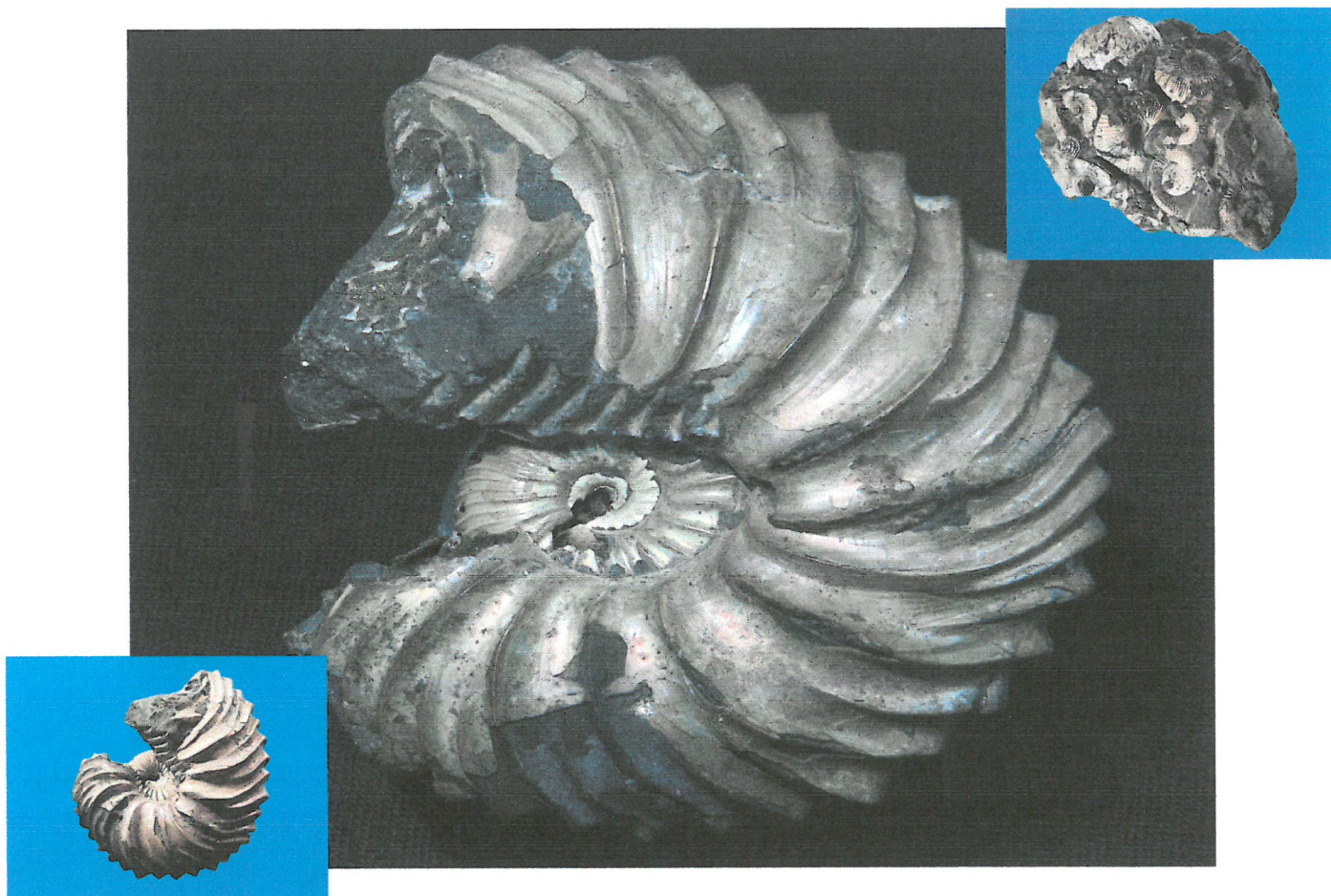

**Sprawozdanie z działalności merytorycznej
placówki za okres od 1 stycznia 2024 r.
do 10 września 2024 r.**

Łuków, 11 wrzesień 2024 r.



**POWIAT
ŁUKOWSKI**



MUZEUM REGIONALNE W ŁUKOWIE

I. WPROWADZENIE.

Muzeum Regionalne w Łukowie działa na rzecz zachowania i popularyzacji dziedzictwa kulturowego historycznej Ziemi Łukowskiej oraz całego Powiatu Łukowskiego. Placówka ma swoją siedzibę w jednym z najstarszych i najcenniejszych budynków Łukowa – zabytkowym Konwikcie Szaniawskich ufundowanym w roku 1732 przez biskupa krakowskiego Konstantego Felicjana Szaniawskiego, który jest wpisany do rejestru zabytków prowadzonego przez Wojewódzki Urząd Ochrony Zabytków pod nr **A/661**. Muzeum funkcjonuje na podstawie ustawy z dnia 21 listopada 1996 r. o muzeach (Dz. U. z 2022 r. poz. 385, ze zm.) oraz ustawy z dnia 25 października 1991 r. o organizowaniu i prowadzeniu działalności kulturalnej (Dz. U. z 2020 r. poz. 194 ze zm.). W muzeum obowiązuje statut, uzgodniony z Ministrem Kultury i Dziedzictwa Narodowego, nadany uchwałą nr XVI/179/2020 Rady Powiatu Łukowskiego z dnia 24 czerwca 2020 r.

Przedmiotem działalności Muzeum Regionalnego w Łukowie jest przede wszystkim:

- gromadzenie zabytków, zbiorów i materiałów dokumentacyjnych w zakresie: etnografii, paleontologii, historii i kultury Ziemi Łukowskiej, nabywanych w drodze: darowizn, przyjmowania depozytów, uzyskiwania obiektów w wyniku prowadzonych badań terenowych oraz przemyślanych zakupów;
- inwentaryzacja, katalogowanie i naukowe opracowywanie zgromadzonych zbiorów;
- przechowywanie gromadzonych zbiorów, w warunkach zapewniających im właściwy stan zachowania oraz magazynowanie ich w sposób dostępny dla celów naukowych;
- zabezpieczenie, renowacja i konserwacja zbiorów;
- organizacja wystaw stałych;
- urządzenie wystaw czasowych;
- prowadzenie działalności edukacyjno - promocyjnej;
- opracowywanie i publikowanie katalogów zbiorów, przewodników wystaw, wyników badań oraz informacji z zakresu swojej działalności statutowej;
- popieranie i prowadzenie działalności związanej z upowszechnianiem łukowskiej rzeźby ludowej wchodzącej w skład Łukowskiego Ośrodka rzeźbiarskiego;
- współpraca z muzeami w kraju i zagranicą;
- zapewnienie właściwych warunków zwiedzania oraz korzystania ze zbiorów i informacji zgromadzonych w bibliotece muzealnej oraz archiwum;
- współdziałanie z instytucjami, organizacjami i stowarzyszeniami o podobnych celach.

Na realizację zadań statutowych w **2024 r.** Rada Powiatu Łukowskiego przyznała dotację podmiotową dla muzeum w wysokości **653 000 zł**, a jej wykonanie do końca sierpnia br. zamknęło się w kwocie **446 400 zł (68,40%)**. Przychody własne za sprzedaż biletów, prowadzenie warsztatów, lekcji muzealnych, sprzedaż pamiątek, gadżetów promocyjnych, książek i wydawnictw, darowizny itp. (w omawianym okresie sprawozdawczym) zamknęły się w kwocie **24 182 zł**.

Muzeum czynne jest dla zwiedzających przez 6 dni w tygodniu: poniedziałek - piątek w godz. **8:00 - 16:00**, a także w niedzielę w godz. **11:00 - 15:00** (z wyjątkiem świąt oraz dni ustawowo wolnych od pracy). W pozostałe dni zwiedzanie jest możliwe po uzgodnieniu osobistym bądź telefonicznym. Bilety wstępu do muzeum wynoszą: normalny – **10 zł**, ulgowy – **7 zł**, rodzinny (dla max 6 osób) – **30 zł**, bilet na warsztaty i lekcje muzealne wynosi – **8 zł/os.** Stan zatrudnienia w placówce wynosi **5,85 etatu**. Składają się na nie następujące stanowiska: kustosz - 1,5 etatu, przewodnik muzealny - 1,5 etatu, renowator - 3/4 etatu, pracownik gospodarczy/pracownik magazynu zbiorów - 0,5 etatu, fotograf - 0,1 etatu, główny księgowy – 0,5 etatu oraz dyrektor – 1 etat.

W okresie sprawozdawczym Muzeum zorganizowało szereg działań kulturalnych: wystawienniczych, związanych z gromadzeniem i ewidencją zbiorów, wydawniczych, naukowo-badawczych, edukacyjnych, promocyjnych oraz konserwatorskich. Było to możliwe dzięki dotacji podmiotowej organizatora muzeum – Powiatu Łukowskiego, prowadzonej działalności statutowej ze sprzedaży biletów, pamiątek oraz darowizn.

II. GROMADZENIE, OPRACOWYWANIE I EWIDENCJA ZBIORÓW

1. Muzealia

Zgodnie ze stanem na dzień 10 września 2024 r. Muzeum posiadało w ewidencji 2276 muzealiów własnych (w sztukach) i 362 depozyty. W okresie sprawozdawczym zbiory wzbogaciły się o 3 eksponaty artystyczno – historyczne (1 zakup oraz 2 dary) oraz 158 obiektów paleontologicznych (archeologicznych) pozyskanych w depozyt od Urzędu Celno - Skarbowego w Lublinie z siedzibą w Białej Podlaskiej.

Zgodnie z § 3 ust. 6 Rozporządzenia Ministra Kultury z dnia 30 sierpnia 2004 r. w sprawie zakresu, form i sposobu ewidencjonowania zabytków w muzeach (Dz.U. 2004 nr 202 poz. 2073 ze zm.) stan kolekcji muzealnej wynosi:

- eksponaty artystyczno-historyczne (Kat. A) – 125 obiektów;
- eksponaty techniczne (Kat. B) – 42 obiekty;
- depozyty (Kat. D) – 362 obiekty (w tym część zabytków paleontologicznych);
- eksponaty etnograficzne (Kat. E) – 2109 obiektów;

Łącznie – 2638 obiektów.

W roku 2024 Muzeum Regionalne w Łukowie pozyskało następujące obiekty:

- Obraz olejny na płótnie pt. „Róże suprematyczne” autorstwa Mirosława Greluka.
- Obraz olejny na płótnie pt. „Białe róże” autorstwa Mirosława Greluka.

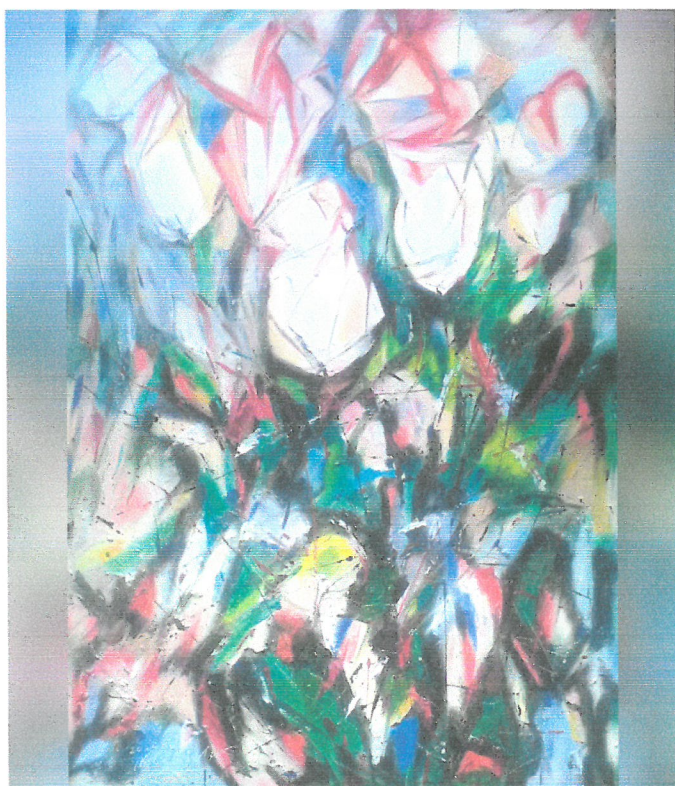

- Księga aresztowanych Łukowian przez Gestapo w latach 1941-1943.

- Prehistoryczne skamieliny przekazane przez Urząd Celno - Skarbowego w Lublinie z siedzibą w Białej Podlaskiej (zatrzymane na granicy polsko - białoruskiej, pochodzące z przemytu z Rosji): trylobity, amonity, plastry kłów mamuta, skała uwarowit, odbicie ryby w skale oraz pozostałe skamieliny drobne opisane i opracowane na podstawie ekspertyzy wykonanej przez PIG w Warszawie.

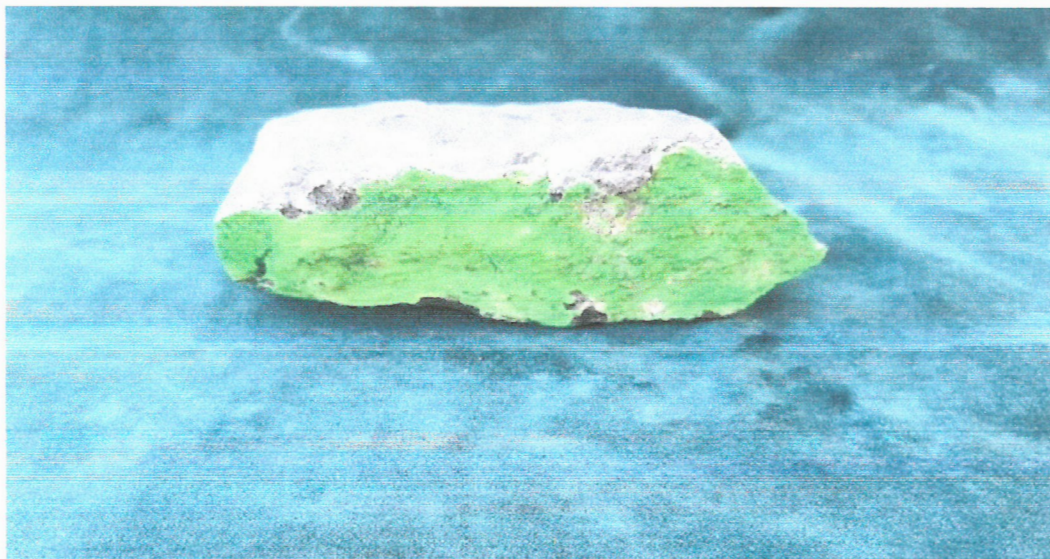

2. Przechowywanie zgromadzonych zbiorów

Wszystkie cenne zabytki Muzeum Regionalnego w Łukowie są magazynowane lub eksponowane w budynku muzealnym (sale muzealne, magazyn zbiorów na poddaszu), a także przechowywane (pozostałe eksponaty) w magazynie zbiorów mieszczącym się w budynku gospodarczym. Są to zabytki wpisane do inwentarza muzealiów oraz stanowiące depozyt. Zabytki umieszczone są w 8 salach wystawowych i mają zapewnione właściwe warunki przechowywania i ekspozycji (patentowane zamki, kraty w oknach, drzwi antywłamaniowe, zintegrowany system PPOŻ, SSWIN oraz telewizję dozorową CCTV). Każdego roku (do końca marca) dwuosobowa komisja powołana zarządzeniem dyrektora dokonuje oceny stanu zabezpieczeń budowlanych i mechanicznych w Muzeum oraz sporządza protokół z przeglądu stanu zabezpieczeń budowlanych i mechanicznych oraz stanu kompletności kluczy.

W celu ochrony zabytków placówka posiada wymaganą przepisami aktualną dokumentację:

- Plan ochrony Muzeum Regionalnego w Łukowie;
- Instrukcję bezpieczeństwa pożarowego dla Muzeum Regionalnego w Łukowie;
- Instrukcję przygotowania zbiorów do ewakuacji w razie zagrożenia dla Muzeum Regionalnego w Łukowie;
- Plan ochrony zabytków ruchomych i nieruchomych na wypadek konfliktu zbrojnego i sytuacji kryzysowych.

Wszystkie muzealia będące na stanie Muzeum Regionalnego są w miarę potrzeb udostępniane do celów naukowych. Ponadto na bieżąco spełniane są prośby o zgodę na użyczenie zasobów fotografii archiwalnej Muzeum oraz na wykonywanie fotografii muzealiów opracowywanych przez osoby spoza instytucji. Ponadto wydzielono i przygotowano do magazynowania dodatkowe pomieszczenie przeznaczone na przechowywanie muzealiów w budynku gospodarczym i przeniesiono do niego część zbiorów z przepełnionego dotychczas magazynu zbiorów na poddaszu. Realizowano także prace związane z porządkowaniem magazynu zabytków archeologicznych oraz etnograficznych mieszczących się w pomieszczeniach piwnicznych muzeum.

3. Zabezpieczanie i konserwacja muzealiów

Muzeum Regionalne w Łukowie nie posiada pracowni konserwatorskiej z prawdziwego zdarzenia, w której mogłyby być dokonywane w sposób profesjonalny prace związane z zabezpieczeniem muzealiów. Na stanowisku ds. konserwacji zatrudniona jest jedna osoba – renowator (3/4 etatu), który w miarę potrzeb dokonuje zabezpieczania i konserwacji zabytków przeznaczonych do ekspozycji na wystawach lub obiektów wymagających pilnej konserwacji.

W 2024 roku (okres sprawozdawczy) przeprowadzono następujące czynności z zakresu konserwacji zbiorów:

- konserwacja (mrożenie) oraz wietrzenie tkanin dwuosnowowych i kilimów;
- konserwacja i uzupełnianie rzeźb muzealnych oraz rzeźb plenerowych znajdujących się przed budynkiem muzeum;
- **ponadto w ramach prac konserwacyjno - budowlanych w okresie letnim poddano renowacji (czyszczenie oraz ponowne malowanie) drewniane sztachety z ogrodzenia od strony ulicy Konwiktorskiej.**



Łącznie pracom konserwatorskim oraz czyszczeniu poddano 73 obiekty.

4. Zbiory biblioteczne

W bibliotece gromadzone są zbiory z dziedzin prezentowanych w Muzeum: etnografii, archeologii i przyrody, historii, historii sztuki i rzemiosła artystycznego, a także szeroko pojętej historii regionalnej. Ważną rolę pełni księgozbiór podręczny, który zawiera słowniki, bibliografie, encyklopedie, katalogi, informatory wystaw, przewodniki muzealne i turystyczne. W zakresie księgozbioru regionalnego biblioteka udostępnia szeroki zakres wydawnictw własnych muzeum, dostępne są również wydawnictwa działającego przy muzeum Towarzystwa Przyjaciół Ziemi Łukowskiej. Biblioteka gromadzi wycinki prasowe dotyczące działalności muzeum, materiały dotyczące Łukowa i powiatu łukowskiego z różnych dziedzin oraz gromadzi prasę regionalną. Stan woluminów na dzień 31 sierpnia 2024 r. – 2283

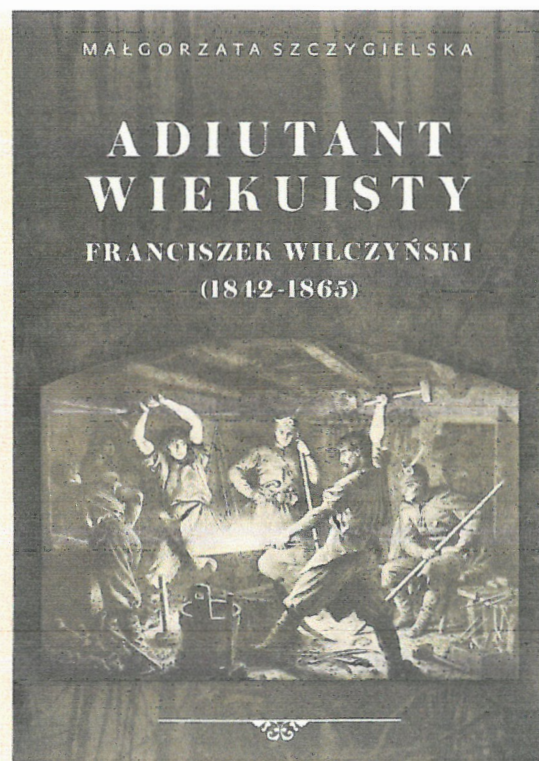

W okresie sprawozdawczym wpisano do inwentarza 26 woluminów, w tym 9 zakupów i 17 woluminów pozyskanych w drodze darów. Czytelnicy korzystający z księgozbioru Muzeum to studenci, nauczyciele szkół i placówek oświatowych, uczniowie, regionaliści oraz pracownicy muzeum. W okresie sprawozdawczym było to łącznie 19 osób. Udostępniono w czytelni ponad 300 woluminów i udzielono informacji z wycinków prasowych oraz ksero.

III. DZIAŁALNOŚĆ WYSTAWIENNICZA

W przygotowanie wystaw czasowych i opiekę nad wystawami stałymi zaangażowani byli wszyscy pracownicy merytoryczni: kwerendy w zbiorach własnych i innych placówek muzealnych, nagrywanie wywiadów, scenariusze wystaw, wypożyczenia i zwroty eksponatów, opracowanie graficzne, montaż i demontaż, oprowadzanie po wystawach, przygotowanie i realizacja programów do wystaw czasowych – realizacja lekcji, warsztatów, opieka nad ekspozycjami, utrzymanie czystości, drobne prace remontowe.

W okresie sprawozdawczym Muzeum udostępniło zwiedzającym 6 wystaw stałych oraz 8 wystaw czasowych. Wypożyczono również obiekty na 2 wystawy czasowe: do Muzeum Nadwiślańskiego w Kazimierzu Dolnym – oddział Zamek w Janowcu (wystawa etnograficzna „Nie tylko miód...”) oraz do Muzeum Ziemiaństwa w Dąbrowie (wystawa tkanin i dywanów dwuosnowowych).

1. Wystawy stałe

- Wystawa stała „Łukowskie amonity”;
- Wystawa stała „W polu i w zagrodzie”;
- Wystawa stała „Nie tylko miód...”;
- Wystawa stała „Historia Łukowa i Ziemi Łukowskiej”;
- Wystawa stała „Tu mieszkaliśmy – historia łukowskich Żydów”;
- Wystawa stała „Łukowski Ośrodek Rzeźby Ludowej”.

Na wystawach stałych znajduje się ok. 2/3 muzealiów jakie w swojej kolekcji posiada muzeum (ponad 2600 eksponatów). Ok. 1100 eksponatów (blisko 1/2 zbiorów), które nie są udostępnione zwiedzającym przechowujemy w magazynach zbiorów, garażu oraz w piwnicy. Eksponatów stale przybywa (corocznie pozyskujemy kilka nowych), a posiadamy coraz mniej miejsca na ich przechowywanie. Mieszkańcy okolicznych miejscowości zgłaszają się do nas z zamiarem lub chęcią oddania jakiejś rzeczy, a my niestety w wielu przypadkach musimy im odmówić przyjęcia z powodu braku miejsca przechowywania. Stąd wybieramy tylko te rzeczy, które dla nas są cenne, wyjątkowe oraz przydatne. Spośród 8 sal wystawowych jakimi dysponuje nasza placówka, w 7 udostępniamy zwiedzającym nasze własne eksponaty i kolekcje, a tylko jedna największa sala - kominkowa została przeznaczona na wystawy czasowe z zewnątrz.



2. Wystawy czasowe własne i zewnętrzne (*chronologicznie*).

- **Wystawa pokonkursowa „Najpiękniejsza łukowska choinka i ozdoba choinkowa”**



Wystawa pokonkursowa konkursu plastycznego „Najpiękniejsza łukowska choinka i ozdoba choinkowa”, którego organizatorami byli Muzeum Regionalne w Łukowie oraz Towarzystwo Przyjaciół Ziemi Łukowskiej. Na wystawie znalazło się 106 prac, które były prezentowane w miesiącu **styczniu 2024 r.**

- **Wystawa czasowa pt. „Uczniowie z Zespołu Placówek w Łukowie i ich przyjaciele – Greluk & Goławski”**



Na wystawie, której wernisaż odbył się w dniu **15.02.2024 r.** zaprezentowano prace młodych utalentowanych twórców z Zespołu Placówek w Łukowie, które powstały podczas warsztatów malarskich prowadzonych przez znanych siedleckich artystów, a zarazem przyjaciół dzieci i młodzieży: Mirosława Greluka i Piotra Goławskiego. Ich dzieła (obrazy i rzeźby) również znalazły się na muzealnej ekspozycji. Wszystkie prace namalowane przez uczniów zostały sprzedane na aukcji charytatywnej, a uzbierane pieniądze zostały przekazane na organizację zajęć z dogoterapii i zakup karmy dla schroniska dla zwierząt.

- **Wystawa czasowa pt. „Radość tworzenia” malarki Aliny Pięta**



Na wystawie, której wernisaż odbył się w dniu **8 marca 2024 r.** znalazły się portrety i pejzaże malarki i nauczycielki ze Stoczka Łukowskiego p. Aliny Pięta. W czasie wolnym od pracy zawodowej malarka zajmuje się tym co kocha najbardziej: malarstwem, rysunkiem, rzeźbą, wyplataniem, szydełkowaniem. Otwarcie wystawy uświetnił montaż słowno – muzyczny w wykonaniu harcerzek ze Szkoły Podstawowej w Starych Kobiątkach, które zaśpiewały znane polskie piosenki nawiązujące do Dnia Kobiet, a wszystkie Panie przybyłe na wernisaż zostały obdarowane kwiatami.

- **Wystawa czasowa pt. „Łuków w PRL-u”**



Wystawa czasowa towarzysząca 13 edycji Łukowskiej Nocy Muzeów, której wernisaż odbył się w dniu **18.05.2024 r.** Na wystawie można obejrzeć min.: wnętrze typowego peerelowskiego domu, wystrój zakładu krawieckiego z tamtych lat, akcją MO podczas wypadku na ulicy Międzyrzeckiej, kolekcję szkła, kryształów, porcelany, fajansu, zdjęcia ukazujące gmachy, zakłady i ulice łukowskie z lat 60-tych, 70-tych, 80-tych XX wieku.

- **Wystawa czasowa pt. „Pojazdy z PRL-u”**



Wystawa czasowa towarzysząca 13 edycji Łukowskiej Nocy Muzeów, której wernisaż odbył się w dniu **18.05.2024 r.** Na wystawie można było obejrzeć stare pojazdy z minionej epoki takie jak: Fiat 126p, duży fiat, polonez, warszawa, nysa, skoda 105, autobus autosan, vw polo oraz motocykle junak, wsk, shl, motorower komar, skuter osa, motorynka pony i wiele innych pojazdów.

- **Wystawa czasowa pt. „Barwne ptaki” w Zespole Placówek w Łukowie**



Muzeum Regionalne w Łukowie było w dniu **04.06.2024 r.** współorganizatorem wystawy plenerowej pt. „Barwne Ptaki”. Prace prezentowane na wystawie powstały podczas warsztatów zorganizowanych na terenie Zespołu Placówek w Łukowie i SOSW w Baczkowie prowadzonych przez Pana Mirosława Greluka i Pana Piotra Goławskiego. Pracom uczniów towarzyszyły rzeźby ze zbiorów łukowskiego muzeum. Wystawa została zaprezentowana podczas Dnia Rodziny w Zespole Placówek.

- **Wystawa czasowa pt. „Skarby Ziemi Łukowskiej” podczas „Festynu Rodzinnego z Geologią”**



W dniu **16.06.2024 r.** na terenie Zespołu Szkół w Gołaszynie odbył się coroczny „Festyn Rodziny z Geologią”. W wydarzeniu wśród wielu wystawców wzięło udział również Muzeum Regionalne w Łukowie, które zaprezentowało stoisko z mobilną plenerową wystawą skarbów Ziemi Łukowskiej – „Łukowskich amonitów”.

- **Wystawa czasowa pt. „Wianki nad Krzną” podczas „Nocy Kupały” w łukowskim parku**



Czasowa wystawa etnograficzna tkanin, wianków i strojów ludowych pochodzących ze zbiorów muzealnych zaprezentowana podczas corocznej imprezy integracyjnej pn. „Noc Kupały” w łukowskim parku w dniu **21.06.2024 r.**

- **Wystawa czasowa zorganizowana podczas Wojewódzkich Dożynek w Radawcu (pow. Lublin)**



Wystawa prezentująca i promująca stoisko Powiatu Łukowskiego na Wojewódzkich Dożynkach w Radawcu (pow. Lublin) w dniu **08.09.2024** r. Jednym ze współorganizatorów wystawy było Muzeum Regionalne w Łukowie.

IV. DZIAŁALNOŚĆ EDUKACYJNA ORAZ POZOSTAŁE WYDARZENIA KULTURALNE

W ramach działalności edukacyjnej, wydawniczej oraz popularnonaukowej w 2024 roku (okres sprawozdawczy) przeprowadzono następujące działania i prace:

Ferie zimowe z Muzeum dla dzieci 2024 ph. „Babcine wyszywanki”



W ramach **ferii zimowych 2024 (29.01-11.02.2024 r.)** w Muzeum Regionalnym odbyły się warsztaty muzealne dla dzieci i młodzieży z zakresu robótek ręcznych oraz haftu zorganizowane i przeprowadzone ph. „Babcine wyszywanki”. Cykliczne zajęcia cieszyły się dużym powodzeniem, w tym okresie placówkę muzealną odwiedziło **78** dzieci. Warsztaty prowadziła twórczyni ludowa i pracownik muzeum p. Edyta Sak.

Spotkanie przy kawie ze zwycięzcami licytacji obrazów namalowanych przez uczniów Zespołu Placówek w Łukowie



W dniu **8** marca 2024 r., w Muzeum Regionalnym odbyła się uroczystość uhonorowania zwycięzców licytacji obrazów namalowanych przez wychowanków Ośrodka Rewalidacyjno-Wychowawczego w Łukowie pod kierunkiem znanych artystów siedleckich Mirosława Greluka i Piotra Goławskiego. Zwycięzcy licytacji otrzymali wyjątkowe zaproszenie na kawę do Muzeum Regionalnego w Łukowie, gdzie mogli spędzić czas w towarzystwie Starosty Łukowskiego Dariusza Szustka, Wicestarosty Łukowskiego Janusza Koziola, Dyrektora Zespołu Placówek w Łukowie Pani Danuty Kowal oraz Dyrektora Muzeum Regionalnego w Łukowie Pana Mariusza Burdacha. To wyjątkowe wydarzenie stanowiło okazję do docenienia twórczości młodych artystów i ich wsparcia, a także wręczenia kwiatów i złożenia podziękowań przybyłym na spotkanie paniom z okazji Dnia Kobiet.

Ogłoszenie i rozstrzygnięcie konkursu plastycznego pt. „Przedmioty z PRL”

Konkurs plastyczny
Przedmioty z PRL-u

zapraszamy uczniów
szkół podstawowych z klas 1 - 3 i 4 - 8
oraz szkół ponadpodstawowych

termin składania prac:
10 maja 2024

Organizatorzy:



szczegóły na stronie:
muzeum.lukow.pl



W miesiącu kwietniu Muzeum Regionalne w Łukowie oraz TPZŁ ogłosiło konkurs plastyczny dla dzieci i młodzieży pt. „Przedmioty z PRL-u”, na który wpłynęły **132 prace**. Rozstrzygnięcie konkursu oraz wręczenie pamiątkowych dyplomów zwycięzcom nastąpiło podczas tegorocznej Nocy Muzeów w dniu **18.05.2024 r.**

Warsztaty wielkanocne 2024



Od wielu już lat Muzeum Regionalne w Łukowie kultywując dawne tradycje regionalne organizuje **warsztaty wielkanocne**. Podczas warsztatów 2024 uczestnicy mają możliwość wykonania pisanek metodą batikową oraz tradycyjnych palm. Warsztaty są organizowane w gmachu muzeum oraz na terenie szkół i placówek kulturalnych. W tym roku gościliśmy w: łukowskich szkołach i przedszkolach, Gołaszynie, Krzywdzie, Kobiałkach, Krzówce, Zastawiu, Dąbiu, Stoczku Łukowskim, Sobolach, Domaszewnicy, Siedlcach i Dąbrowie (pow. Siedlce). Placówka dziękuje wszystkim uczestnikom za udział w warsztatach oraz wspólnie spędzony czas. W zajęciach wzięło udział ponad **900 osób**.

Noc Muzeów 2024 ph. „Łuków w okresie PRL”



Wielu mieszkańców naszego miasta oraz powiatu odpowiedziało na zaproszenie Muzeum Regionalnego w Łukowie i odwiedziło w dniu **18.05.2024 r.** placówkę z okazji Nocy Muzeów 2024. Tegorocznym motywem przewodnim imprezy były czasy PRL. Łukowianie mogli zobaczyć m.in. legendy polskiej motoryzacji, typowy wystrój mieszkania z czasów Polski Ludowej, mogli też dowiedzieć się, jak wyglądało nasze miasto i główne zakłady pracy kilkadziesiąt lat temu, a wszystko to się działo przy dźwiękach Łukowskiej Kapeli Biesiadnej. Ogromną popularnością cieszył się również bufet z okresu PRL, gdzie serwowano min. tradycyjne regionalne przysmaki oraz kapslowaną oranżadę. Ponadto dzieci i młodzież mogła pograć w tym dniu w gry i zabawy podwórkowe związane z minionym okresem takie jak: klasy, kapsle, guma i inne. W imprezie wzięło udział ok. **2000** osób.

Wydanie okolicznościowej pocztówki pt. „Łuków dawniej i dziś” z okazji Nocy Muzeów



Łuków dawniej i dziś



W związku z organizacją Nocy Muzeów 2024 w gmachu Muzeum Regionalnego można było nabyć unikatową okolicznościową pocztówkę wydaną z tej okazji przez TPZŁ pt. "Łuków dawniej i dziś". Pocztówka przedstawia główną ulicę Łukowa w latach 60. XX wieku i współcześnie (pocztówka została wydana w liczbie **300** egz.).

Warsztaty rzeźbiarskie 2024 prowadzone w ramach „Szkółki rzeźbiarskiej”



W pracowni rzeźbiarskiej przy Muzeum Regionalnym w Łukowie w okresie **lipiec - wrzesień 2024 r.** odbywają się warsztaty rzeźbiarskie. Dzieci i młodzież poznają tajniki trudnej sztuki rzeźbiarskiej, która ma tak długą tradycję na terenie Ziemi Łukowskiej. Warsztaty prowadzi Pan Krzysztof Osak jeden z najbardziej rozpoznawalnych i utalentowanych rzeźbiarzy naszego regionu. W cyklicznych zajęciach bierze udział kilkanaście osób. Zadanie zostało dofinansowane przez Zarząd Powiatu Łukowskiego w ramach otwartego konkursu ofert na zadania publiczne w 2024 r.

Wręczenie nagród w konkursie pt. "Wspomnienia z Ziemi Łukowskiej"



W dniu **25 lipca 2024 r.** w gmachu muzeum odbyło się wręczenie nagród laureatom konkursu historycznego pt. "Wspomnienia z Ziemi Łukowskiej". Jedną z nagród otrzymał Pan Hubert Grzywacz z Soból, który przygotował pracę pt. "Obrzędy i obyczaje weselne oraz pogrzebowe z terenu wsi Sobole (gmina Ulan)". Praca powstała na podstawie wywiadów z dziadkami i mieszkańcami rodzinnej wsi Pana Huberta. W pracy zamieszczono również teksty modlitw i pieśni z dawnych śpiewników kościelnych oraz zdjęcia z rodzinnych albumów.

Święto Miodów Ziemi Łukowskiej 2024



W dniu **04.08.2024 r.** w Ławkach odbyło się coroczne Święto Miodów Ziemi Łukowskiej, które licznie przyciągnęło miłośników pszczelarstwa i naturalnych słodkości. W wydarzeniu wzięło również udział Muzeum Regionalne w Łukowie, które wspólnie z Muzeum Henryka Sienkiewicza w Woli Okrzejskiej przygotowało stoisko promocyjne oraz przygotowało konkursy tematyczne dla dzieci.

Narodowe czytanie „Kordiana” Juliusza Słowackiego 2024



W dni **06.09.2024 r.** w gmachu Muzeum Henryka Sienkiewicza w Woli Okrzejskiej odbyła się kolejna edycja Narodowego Czytania. Wydarzenie odbywało się pod honorowym patronatem Pary Prezydenckiej. Organizatorami wydarzenia byli Starosta Łukowski Pan Dariusz Szustek, Muzeum Henryka Sienkiewicza w Woli Okrzejskiej oraz Muzeum Regionalne w Łukowie, które dla czytających przegotowało fragmenty tekstów utworu. W tym roku wysłuchaliśmy fragmentów powieści „Kordiana” Juliusza Słowackiego.

Budownictwo ludowe wsi Ryżki w powiecie łukowskim – reprint pracy magisterskiej Longina Kowalczyka

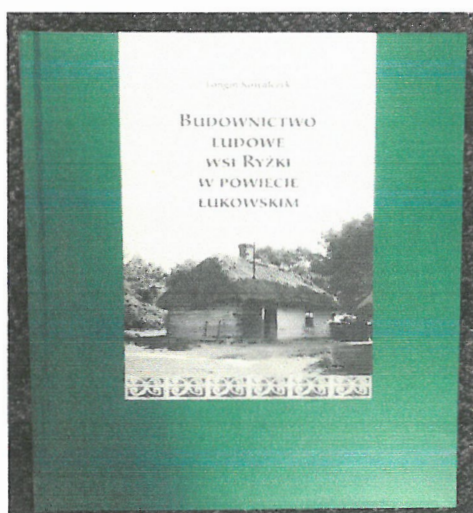

Muzeum Regionalne w Łukowie wydało reprint pracy magisterskiej autorstwa Longina Kowalczyka – wieloletniego dyrektora placówki, regionalisty i etnografa. Praca opisuje budownictwo wiejskie w powiecie łukowskim na przykładzie wsi Ryżki. Jest bogato ilustrowana unikalnymi fotografiami wykonanymi przez autora w latach 60 – tych XX wieku. Ponadto praca została wzbogacona rozdziałem wprowadzającym autorstwa dr Alicji Soćko – Mucha z Instytutu Archeologii i Etnologii Polskiej Akademii Nauk ukazującym życiorys Longina Kowalczyka oraz opinią o pracy wydaną przez prof. dr hab. Jana Świącha z Instytutu Etnologii i Antropologii Kulturowej UJ. Ta cenna praca ukazująca nam nasze etnograficzne i kulturowe korzenie znajduje się w zbiorach naszej biblioteki muzealnej.

V. Działania informacyjne oraz współpraca z mediami

OGÓLNE DZIAŁANIA INFORMACYJNE

- emisja informacji promujących ofertę Muzeum (lokalna i regionalna prasa, telewizja, Internet itp.);
- bieżąca aktualizacja danych kontaktowych i fotografii Muzeum oraz krótkiej charakterystyki placówki na zewnętrznych portalach turystycznych i innych;
- ekspozycja roll-upów promujących Muzeum podczas imprez i wydarzeń, w których brało udział Muzeum Regionalne w Łukowie;
- druk i dystrybucja plakatów informacyjnych, zaproszeń oraz ulotek reklamowych dotyczących działań i oferty muzealnej;
- produkcja i dystrybucja gadżetów promocyjnych: pocztówki, kubki, puzzle, magnesy na lodówkę z wizerunkiem Muzeum Regionalnego w Łukowie;
- informowanie o udostępnieniu online oferty ekspozycyjnej, lekcji i warsztatów;
- Zamieszczanie na tablicy informacyjnej znajdującej się przed budynkiem informacji na temat planowanych wydarzeń oraz oferty wystawienniczej.

PR INTERNETOWY

- regularna aktualizacja oraz wstawianie nowych treści na witrynie internetowej Muzeum Regionalnego w Łukowie: www.muzeum.lukow.pl
- systematyczna publikacja wpisów na muzealnej stronie www oraz profilu FB dotyczących działalności statutowej placówki: <https://www.facebook.com/Muzeum1920>
- prezentowanie oferty tzw. wirtualnego zwiedzania muzeum poprzez stronę internetową: https://zwiedzajlubelskie.pl/muzeum_regionalne_lukow

Współpraca z mediami:

- Dystrybucja komunikatów medialnych dotyczących działalności i wydarzeń organizowanych przez Muzeum Regionalne w Łukowie;
- kierowanie zaproszeń na imprezy i wydarzenia do przedstawicieli mediów;
- organizacja wydarzeń muzealnych z udziałem lokalnych mediów (imprezy, otwarcia wystaw, wydarzenia itp.);
- stałe konsultacje i udzielanie informacji dotyczących lokalnej i regionalnej historii oraz sztuki.

W rezultacie ww. działań w 2024 roku w mediach lokalnych i regionalnych ukazało się łącznie ponad 20 artykułów na temat działań muzealnych oraz jedna w TVP3 Lublin.

Muzeum Regionalne w Łukowie w liczbach

Dane tytułowo - adresowe jednostki kulturalnej:

Organizator jednostki	Powiat Łukowski
Telefon/fax	(25) 798 27 16
E-mail	biuro@muzeum.lukow.pl
Jednostka posiada statut nadany przez organizatora	TAK
Adres jednostki	ul. J. Piłsudskiego 19 21-400 Łuków, woj. lubelskie
Przystosowanie obiektu do potrzeb osób niepełnosprawnych	TAK
<i>a) wejście do budynku</i>	<i>TAK (platforma schodowa)</i>
<i>b) udogodnienia wewnątrz budynku</i>	<i>NIE</i>
Ekspozycje przystosowane do potrzeb osób niepełnosprawnych	NIE
Jednostka posiada oddziały	NIE
Typ jednostki	Muzeum
Dane dotyczące aktywności jednostki	Czynne cały rok
Rodzaj muzeum/działalności	REGIONALNE/ETNOGRAFICZNE
Jednostka prezentuje ekspozycje na wolnym powietrzu	TAK
Czy jednostka oferuje możliwość rezerwacji biletów przez internet	NIE
Czy jednostka oferuje możliwość rezerwacji zwiedzania przez internet	TAK
Liczba zorganizowanych w 2024 r. /okres sprawozdawczy/ imprez, wydarzeń itp. (w tym wystaw stałych i czasowych)	26 (14)

Zwiedzający w 2024 (styczeń - sierpień):

Wyszczególnienie	Liczba zwiedzających
Ogółem	4824
W zorganizowanych grupach	1425
<i>w tym młodzież szkolna</i>	<i>1029</i>
Indywidualnie	488
Korzystający z biletów ulgowych	56
<i>w tym rodzinnych</i>	<i>12</i>
Zwiedzający bezpłatnie	843
Zwiedzający w ramach „Nocy Muzeów”	ok. 2000

Dziękujemy za uwagę



MUZEUM REGIONALNE W ŁUKOWIE

MUZEUM REGIONALNE
21-400 Łuków, ul. J. Piłsudskiego 19
tel. 798-27-16
NIP 825-10-25-987 REGON 710005120

DYREKTOR
Muzeum Regionalnego
w Łukowie
M. Burdach
Mariusz Burdach

Miejska Biblioteka Publiczna
im. Henryka Sienkiewicza
ul. Ks. Kard. S. Wyszyńskiego 24
21-400 Łuków
NIP 825-217-16-85, REG. 030803276
tel./fax 25 798-23-15

Łuków ul 7

Łuków, dnia 11 września 2024 r.

L.dz. 316/2024

Starostwo Powiatowe w Łukowie
Piłsudskiego 17, 21-400 Łuków

10902/24/RK

Wpłynęło dn. 11-09-2024

Przyjęto przez : Małgorzata Michalak



01700TEC9

PRS
11.09.2024

P. R. Bocian
12.09.2024 r.

MS

Pani

Agnieszka Mościcka

Naczelnik Wydziału Promocji, Rozwoju
i Polityki Społecznej
Starostwa Powiatowego w Łukowie

W związku z pismem PRS.0011.4.3.2024 z dnia 1.09.2024 r. - niniejszym przekazuję: „Sprawozdanie z działalności Miejskiej Biblioteki Publicznej im. Henryka Sienkiewicza w Łukowie w zakresie realizacji zadań powiatowych w okresie od września 2023 r. do września 2024 r.”

Z poważaniem

Dyrektor
Miejskiej Biblioteki Publicznej
im. Henryka Sienkiewicza
w Łukowie
mgr Mariusz Chudek

Sprawozdanie
z działalności Miejskiej Biblioteki Publicznej
im. Henryka Sienkiewicza w Łukowie
w zakresie realizacji zadań powiatowych
w okresie od września 2023 r. do września 2024 r.

1. Organizacja szkoleń dla bibliotekarzy powiatu łukowskiego

15.12.2023 r. - warsztaty dla bibliotekarzy „*Biblioteczny dobrostan czyli o tym co jest ważne w bibliotecznym działaniu*”. Warsztaty prowadziła **Karolina Suska**, edukatorka, trenerka, tutorka, absolwentka UJ, Szkoły Liderów PAFW i Akademii Liderów Kultury.

Ponadto **Marcin Furman**, instruktor WBP w Lublinie, przedstawił plany Wojewódzkiej Biblioteki Publicznej w Lublinie na rok 2024.

W warsztatach uczestniczyło 19 osób.

13.02.2024 r. – szkolenie „*Równać Szanse*”, poprowadzone przez **Kamila Zbietkę**, pracownika Gminnej Biblioteki Publicznej w Wojcieszkowie, ambasadora Programu Równać Szanse. Celem szkolenia było przybliżenie projektów realizowanych w ramach programu i wskazanie obszarów działań, na które warto zwrócić uwagę przy pisaniu wniosków.

W szkoleniu uczestniczyło 9 osób.

04.04.2024 r. – szkolenie, w programie:

- Wyniki działalności bibliotek publicznych województwa lubelskiego w 2023 r. – **Kamila Rudnicka** – instruktor WBP w Lublinie;
- Podsumowanie pracy bibliotek powiatu łukowskiego w 2023 r. – **Renata Zienkiewicz**, instruktor MBP w Łukowie;
- Projekt Erasmus: Biblioteki w Finlandii, Szwecji, Bułgarii – **Marcin Furman**, instruktor WBP w Lublinie;
- Potencjał i zadania bibliotek wobec potrzeb seniorów. Doświadczenia polskie i światowe – dr **Renata Malesa**, Katedra Informatologii, Bibliologii i Edukacji Medialnej UMCS w Lublinie.

W szkoleniu uczestniczyło 21 osób.

08.05.2024 r. – *Powiatowy Dzień Bibliotekarza dla bibliotekarzy powiatu łukowskiego* w Gminnej Bibliotece Publicznej w Staninie z/s w Kosutach, w programie:

- Powitanie gości, wystąpienia okolicznościowe;
- Prezentacja działalności Gminnej Biblioteki Publicznej w Staninie;
- Część artystyczna w wykonaniu uczniów i nauczycieli z PSP w **Zagoździu**;

- Prezentacja działalności bibliotek powiatu łukowskiego w 2023 r.

- spotkanie towarzyskie przy kawie.

W spotkaniu uczestniczyło ok. 60 osób, w tym przedstawiciele władz samorządowych powiatu łukowskiego oraz gmin wchodzących w jego skład.

Spotkanie dyrektorów bibliotek gminnych w ramach **Klubu Perfekcyjnych Dyrektorów** i instruktora, dzielenie się wiedzą i doświadczeniem:

30.10.2023 r. – warunki zatrudnienia, rozliczanie czasu pracy – spotkanie w GBP Serokomla

2. Praca na rzecz bibliotek terenowych

- Konsultacje w sprawie przygotowania i poprawności Raportu z wykonania w roku 2022 zadania Programu Wieloletniego „**Narodowy Program Rozwoju Czytelnictwa 2.0**” **Priorytet 1 Poprawa oferty bibliotek publicznych Kierunek Interwencji 1.1 Zakup i zdalny dostęp do nowości wydawniczych**;
- Opracowanie wytycznych do sprawozdania z działalności bibliotek za rok 2023, konsultowanie, sprawdzenie poprawności danych nanoszonych do tabel na platformie; opracowanie sprawozdania opisowego, zbiorczego z całego powiatu i przesłanie do Działu Instrukcyjno-Metodycznego WBP w Lublinie;
- Konsultacje w sprawie sprawozdań dla GUS;
- Pomoc w poprawnym przygotowaniu wniosków na **Zakup nowości wydawniczych dla bibliotek w roku 2023** (czerwiec);
- Konsultowanie i przesyłanie informacji na temat **Narodowego Programu Rozwoju Czytelnictwa na lata 2021-2025**, weryfikacja wkładów własnych, przypomnienie o wymogu otwarcia bibliotek dla czytelników - co najmniej w połowę sobót w roku, przez przynajmniej 4 godziny;
- Opracowanie wytycznych do sprawozdania z działalności bibliotek za I półrocze 2024 r., konsultowanie, sprawdzanie poprawności danych; opracowanie opisowego sprawozdania zbiorczego z całego powiatu i przesłanie do **Działu Instrukcyjno-Metodycznego WBP w Lublinie**;
- Przesłanie informacji o obowiązku uzupełnienia danych dla potrzeb **Analizy Funkcjonowania Bibliotek**;
- Udział w komisjach oceniającej uczestników konkursów recytatorskich;
- Pomoc w rozwiązywaniu bieżących problemów bibliotek, sporządzanie i przechowywanie dokumentacji, skontrum księgozbioru, spotkanie z nowym dyrektorem MBP w Stoczku Łukowskim, selekcja księgozbioru;
- Zbieranie, przesyłanie informacji na prośbę i dla potrzeb Biblioteki Wojewódzkiej oraz pośredniczenie w kontaktach z bibliotekami gminnymi;
- Stały kontakt telefoniczny i mailowy – reagowanie na bieżące problemy i potrzeby bibliotek;

- Opracowanie wniosku do **Nagrody im. Anny Platto** dla **Kamila Zbietki**, pracownika Gminnej Biblioteki Publicznej w Wojcieszkowie. Jest to nagroda przyznawana pracownikom bibliotek publicznych z terenu województwa lubelskiego, wyróżniającym się w popularyzacji literatury dziecięco-młodzieżowej oraz nowatorskich formach pracy z młodymi czytelnikami. Kamil Zbietka został uhonorowany tą prestiżową nagrodą. W uzasadnieniu Kapituła Nagrody im. A. Platto napisała: *„Kamil Zbietka wykazuje się ponadprzeciętną kreatywnością oraz zaangażowaniem w realizowaniu różnorodnych projektów skierowanych do dzieci i młodzieży. Z pasją, wigorem i zrozumieniem dziecięcych potrzeb, realizuje przedsięwzięcia, których młodzież oczekuje i które aktywnie z nim współtworzy. Entuzjasta kreatywnego wykorzystania Internetu i nowych technologii w życiu młodych czytelników. Jego zdolność do myślenia poza schematami objawia się w różnorodnych projektach społecznych, edukacyjnych i sportowych. Wyznaje zasadę, że to biblioteka powinna być głównym „miejscem spotkań”, szczególnie w małych społecznościach lokalnych, i miejsce takie współtworzy w swojej miejscowości. Innowator, nie boi się eksperymentować, co sprawia, że jego działania są zawsze świeże i interesujące dla młodych czytelników. Promuje innowacyjne praktyki czytelnicze, rozwija pasję czytania wśród młodych, pojmowaną przede wszystkim jako dbanie o ich indywidualny i społeczny dobrostan. Niestrudzenie przekonuje młodych, że czytanie pozwoli im wzrastać i osiągnąć sukces w przyszłości.”*

3. Organizacja konkursów

- 09.04-30.04.2024 r. – Konkurs czytelniczo – prasowy **„Czesław Miłosz – polski poeta, prozaik i noblista”**. Wpłynęło 268 ankiet, nagrodzono 35 osób.

4. Doksztalcanie, szkolenia zewnętrzne

- Udział w szkoleniach organizowanych przez WBP w Lublinie dla dyrektorów i instruktorów. Tematy szkoleń:
 - ✓ Powiatowa sieć bibliotek publicznych, prezentacja powiatów;
 - ✓ Potencjał i zadania bibliotek wobec potrzeb seniorów;
 - ✓ Do czego będą potrzebne biblioteki w epoce „po piśmie”. Wprowadzenie do dyskusji w oparciu o badania socjologiczne czytelników książek;
 - ✓ Sprawy organizacyjne, sprawy bieżące i plany na 2024 r.;
 - ✓ XVI Forum Bibliotekarzy Lubelszczyzny;

- ✓ Konferencja, program: Zabójca kreatywności czy użyteczne narzędzie? Sztuczna inteligencja w praktyce bibliotecznej; Szop pracz, Pedro i truskawki w czekoladzie – dlaczego bibliotekarz powinien być na czasie? Tik Tok w bibliotece; Krajowy Depozyt Biblioteczny; Grywalizacja w literaturze jako promocja bibliotek; O rozwijaniu skrzydeł... Dlaczego marka biblioteki jest ważna?
- Udział instruktora w konferencjach, szkoleniach i webinarach organizowanych przez WBP w Lublinie, OSDW Azymut, Bibliotekę Publiczną, Bibliotekę Narodową, FRSI, LaBiB.
Tematy szkoleń:
 - ✓ Co nowego w książkach?;
 - ✓ Silna marka biblioteki i bibliotekarza – mit czy fakt?;
 - ✓ Patroni Roku 2024: Hłasko, Gombrowicz, Miłosz;
 - ✓ Moc pytań coachingowych: odkryj korzyści dla osobistego i zawodowego rozwoju;
 - ✓ Krajowy Fundusz Szkoleniowy;
 - ✓ Co słyhać u małych wydawców;
 - ✓ Książka i biblioteka oczami Umberto Eco.

Opracowała: **Renata Zienkiewicz**

**MUZEUM
HENRYKA SIENKIEWICZA**
ul. H. Sienkiewicza 100, Wola Okrzejska
21-480 Okrzeja, Powiat łukowski
tel./fax (25) 755 90 00
NIP 825-17-49-952 REGON 710000950

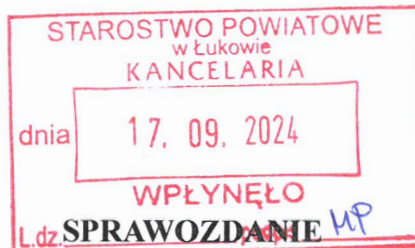

dotyczy sprawki nr 6
P. R. Boćian
19.06.2024r. pbs

Wola Okrzejska, 4.09.2024 r.

PRS
19.09.2024
Om

**Z DZIAŁALNOŚCI MUZEUM HENRYKA SIENKIEWICZA W WOLI OKRZEJSKIEJ
ZA OKRES
OD DNIA 1 STYCZNIA 2024 R. DO DNIA 31 SIERPNI 2024 R.**

Muzeum Henryka Sienkiewicza w Woli Okrzejskiej prowadziło działania wynikające ze Statutu jednostki, polegające na promowaniu i udostępnianiu dziedzictwa narodowego jakim są pamiątki po Henryku Sienkiewiczu oraz zbiory wydań jego utworów. Kontynuowane były badania mające na celu uzupełnienie informacji dotyczących genealogii rodu Cieciszowskich – rodziny matki Henryka Sienkiewicza oraz rodu Sienkiewiczów. Po raz drugi zorganizowany został Powiatowy Konkurs Prozy Henryka Sienkiewicza, nad którym patronat objął Starosta Łukowski.

Powiat Łukowski przyznał placówce na rok 2024 dotację podmiotową w wysokości 642 380,00 zł. Przychody własne oszacowane zostały na 120 000 zł. Do 31.08.2024 r. muzeum:

- otrzymało dotację podmiotową w kwocie 439 046,64 zł,
- wypracowało przychody własne w kwocie 74 198,11 zł,
- uzyskało pozostałe przychody w kwocie 2396,00 zł,
- uzyskało przychody finansowe z tytułu odsetek w kwocie 2,60 zł.

Wykonanie budżetu na dzień 31.08.2024 r. wyniosło:

- 68,35 % - dotacja podmiotowa,
- 61,83 % - przychody własne.

STYCZEŃ

29.01 - posiedzenie Rady działającej przy Muzeum Henryka Sienkiewicza w Woli Okrzejskiej.

LUTY

7.02 - „Kusaki w Sienkiewiczówce” – impreza z udziałem lokalnych zespołów ludowych. W tym roku w muzeum wystąpiły „Jagódki” ze Żdźzar oraz „Kobierzec” ze Starych Kobiątek. Współorganizatorami wydarzenia byli również mieszkańcy Woli Okrzejskiej oraz Zespół Szkół w Woli Okrzejskiej.

9.02 – Ferie w muzeum – zabawy przygotowane dla dzieci i młodzieży szkolnej z Woli Okrzejskiej.

15.02 – emisja magazynu kulturalnego "Afisz" nagranego w Muzeum Henryka Sienkiewicza w Woli Okrzejskiej przez prof. Nataszę Ziółkowską-Kurczuk.

MARZEC

17.03 – Dzień Otwarty Remizy Strażackiej OSP w Okrzei – partnerem wydarzenia było Muzeum Henryka Sienkiewicza w Woli Okrzejskiej, które przekazało jednostce książki i gadzety promujące placówkę.

21.03 – warsztaty wielkanocne w muzeum – tworzenie ozdób wielkanocnych pod okiem pracowników muzeum. Uczestnikami warsztatów były dzieci z Zespołu Szkół w Woli Okrzejskiej.

KWIECIEŃ

19.04 – nagranie programu „Naturalnie Lubelskie” promującego Muzeum Henryka Sienkiewicza w Woli Okrzejskiej – program przygotowany przez red. Jakuba Drzewieckiego oraz TVP3 Lublin.

25.04 – przesłuchania konkursowe II Powiatowego Konkursu Prozy Henryka Sienkiewicza „Malowanie słowem”. Wyłonienie laureatów konkursu.

26.04 - Warsztaty tworzenia questu w Gminie Krzywda - na terenie Muzeum Henryka Sienkiewicza w Woli Okrzejskiej odbyły się warsztaty tworzenia questu z udziałem m. in. dyrektora i pracownika muzeum. Quest związany był z Projektem „Promocja Turystyki tudzież Kultury” (akronim PTTK) realizowanym przez Lokalną Grupę Działania RAZEM, a współfinansowany ze środków Unii Europejskiej w ramach Europejskiego Funduszu Rolnego na rzecz Rozwoju Obszarów Wiejskich w ramach Programu Rozwoju Obszarów Wiejskich na lata 2014–2020, w ramach poddziałania 19.3 „Przygotowanie i realizacja działań w zakresie współpracy z lokalną grupą działania”.

MAJ

5.05 - Urodziny Henryka Sienkiewicza z Funduszami Europejskimi:

- koncert kameralny w wykonaniu tenora Jacka Szymańskiego przy akompaniamencie Rafała Lewandowskiego grającego na fortepianie,
- wręczenie nagród laureatom II Powiatowego Konkursu Recytatorskiego Prozy Henryka Sienkiewicza „Malowanie Słowem” organizowanego pod Honorowym Patronatem Starosty Łukowskiego Dariusza Szustka, występ laureatów konkursu,
- obóz husarski i atrakcje przygotowane przez Chorągiew Jazdy Rzeczypospolitej,
- poczęstunek – tort urodzinowy,
- warsztaty garncarskie,
- zawody łucznicze,
- stoisko Funduszy Europejskich przygotowane przez Urząd Marszałkowski w Lublinie,
- stoisko Koła Gospodyń Wiejskich z miejscowości Zakępie,

11.05 – uczestnictwo dyrektora i pracowników Muzeum Henryka Sienkiewicza w Woli Okrzejskiej w Dniach Otwartych Funduszy Europejskich – stoisko placówki przy Centrum Spotkania Kultur w Lublinie.

12.05 – w Woli Okrzejskiej odbył się VII Bieg Kolarski o Puchar Henryka Sienkiewicza zorganizowany przez Stowarzyszenie „Rowerowy Łuków” - muzeum podobnie jak w latach ubiegłych, było partnerem wydarzenia.

18.05 - placówka włączyła się w akcję „Międzynarodowa Noc Muzeów”, oferując w tym dniu bezpłatne zwiedzanie ekspozycji.

26.05 – koncert kameralny w wykonaniu duetu akordeonowego z Krakowa: Wiesława Ochwata i Mateusza Dudka, zorganizowany z okazji Dnia Matki przez Muzeum Henryka Sienkiewicza w Woli Okrzejskiej oraz Fundację Wydźwięk Kultury. Zaprezentowana została wystawa prac malarskich mieszkanki Okrzei – Jadwigi Osiał.

CZERWIEC

4.06 - Międzyszkolny Turniej Szachowy Szkół Sienkiewiczowskich 2024 (Okrzeja – Dwór Sienkiewicz) – organizatorzy: Zespół Szkół w Okrzei, Muzeum Henryka Sienkiewicza w Woli Okrzejskiej, Towarzystwo Szachowe HUSARIA Puławy; Patronat nad wydarzeniem objął Wójt Gminy Krzywda Wojciech Czerniec; muzeum było również sponsorem nagród przygotowanych dla zwycięzców konkursu,

8.06 – inauguracja questu - „Questing na Szlaku Ziemi Łukowskiej w Gminie Krzywda – na terenie Muzeum Henryka Sienkiewicza w Woli Okrzejskiej”. W wydarzeniu wzięło udział ponad 80 osób - uczniowie i opiekunowie ze szkół w: Hucie Dąbrowie, Woli Okrzejskiej, Okrzei, Krzywdzie, Fiukówce i Radoryżu Smolanym.

LIPIEC

14.07 – koncert kameralny organizowany w dniu imienin pisarza – wystąpiło na nim muzyczne małżeństwo: Róża Lorenc (skrzypce) i Wiktor Brzuchacz (fortepian); koncert zorganizowany przez Muzeum Henryka Sienkiewicza w Woli Okrzejskiej i Fundację Wydźwięk Kultury pod Patronatem Honorowym Starosty Łukowskiego Dariusza Szustka.

16.07 - wystawa pierwszych wydań powieści Henryka Sienkiewicza – wydania książkowe i gazetowe utworów Noblisty.

SIERPIEŃ

4.08 - Święto Miodów Ziemi Łukowskiej 2024 w Ławkach – nagranie TVP3 Lublin z udziałem Dyrektora Muzeum Henryka Sienkiewicza w Woli Okrzejskiej Magdaleny Mitury i Członka Zarządu Powiatu Łukowskiego Jerzego Kędry; Muzeum przygotowało konkurs wiedzy o twórczości Noblisty oraz promowało placówkę na stoisku z pamiątkami i rekwizytami z ekranizacji powieści „Quo vadis”.

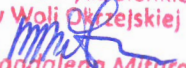
DYREKTOR
Muzeum Henryka Sienkiewicza
w Woli Okrzejskiej

Magdalena Mitura